[illegible] Dirección, Redacción y Administración: AVENIDA DE MAYO 769 — Buenos Aires, jueves 18 de marzo de 1920

[illegible]
Dirección Telegráfica: EPOCA, Buenos Aires
[illegible]

CONGRESO NACIONAL BIBLIOTECA

La Epoca

PRECIOS DE SUSCRIPCION
CAPITAL
$ m/n. Un mes 2. Tres meses 6. Seis meses 12. Un año [illegible]
PROVINCIAS
$ m/n. 1 mes 2.50 3 meses 7.50 6 meses 15 1 año [illegible]
EXTERIOR
$ oro 1 mes 2.50 3 meses 7.50 6 meses 15 1 año [illegible]
Número del día, 0.05. — Número atrasado (dentro de los 30 días), 0.20. — De fecha anterior, 0.50.

LA EPOCA se envía directamente por correo a toda persona que lo pida, acompañando el importe correspondiente. Los pedidos de suscripciones para el interior de la República se atenderán por cualquier número de días a razón de 0.05 el ejemplar.

Servicio telegráfico especial para LA EPOCA

(DE LA UNITED PRESS, AGENCIA HAVAS Y NUESTROS CORRESPONSALES)

EL MOVIMIENTO REVOLUCIONARIO EN ALEMANIA

Se anuncia la formación de un nuevo gabinete

Llega a Berlín el ministro de la defensa señor Noske

El ex-emperador Guillermo asegura al gobierno holandés que no provocará dificultades

La revolución en Alemania

PARIS, marzo 18 (Agencia Havas). — Un despacho recibido en esta capital procedente de Coblenza anuncia que el ministro de la defensa, señor Noske, ha llegado a Berlín.

Hizo el viaje entre Stuttgart y Berlín en aeroplano.

LONDRES, marzo 18 (U. Press). — Oficialmente se informa desde Berlín, que von Kapp dimitió su cargo, haciendo entrega del poder al general von Luttwitz.

LONDRES, marzo 18 (U. Press). — Un despacho de la agencia Reuter, recibido de Berlín, dice que los socialistas de la mayoría instaurarán provisionalmente un gobierno opuesto a los soviets. El gobierno de Kapp ha proclamado los derechos de los independientes y de los comunistas.

Efectuóse una conferencia, en la que fué elegido el siguiente gabinete:

Canciller, Daeumig; del interior, Kurtmeyer; relaciones, Neumann o Levy; economía pública, Rasch; trabajo, Otto Gras; alimentos, Geismann; justicia, Cohn; finanzas, Adel y ferrocarriles, Julius Mier.

La lista sólo cuenta a independientes y comunistas.

Entrevista Foch - Millerand

PARIS, marzo 18 (Agencia Havas). — M. Millerand tuvo esta mañana una entrevista con el mariscal Foch y el general Weygand.

Buques italianos hundidos durante la guerra

[illegible] El ministerio de transportes publica una estadística en la que informa que durante la guerra fueron hundidos 267 vapores y 376 veleros, desplazando un tonelaje total de 881.237 toneladas.

Arreglo entre la junta de navegación y las compañías petroleras

WASHINGTON, marzo 18. (United Press). — La Junta de Navegación de los Estados Unidos ha resuelto entrar en un arreglo privado con la Standard Oil Company, de Nueva Jersey y la Mexican Petroleem Company, para que una u otra suministren 10.000.000 de barriles de aceite combustible.

Simultáneamente, el Departamento de Marina ha declarado que los precios para el aceite de la marina son muy elevados y que se proyecta reconsiderarlos. Se desea conocer la sanción presidencial antes de aceptar la producción del campo petrolero de Osage Indian.

La asamblea nacional alemana

STUTTGART, marzo 18. (United Press). — Debido a que varios diputados no pudieron llegar a tiempo para la asamblea nacional, la apertura de ésta fué postergada hasta hoy.

Los conflictos obreros en la Gran Bretaña

LONDRES, marzo 18. (U. Press). — La huelga de maquinistas ha quedado arreglada después que se hizo ver la inconveniencia de cortar la calefacción y ventilación y el servicio de ascensores en el parlamento.

Regresa a París el mariscal Foch

PARIS, marzo 18. (U. Press). — El mariscal Foch, después de su regreso informó a la prensa en forma muy optimista sobre la situación. Inmediatamente enteró al primer ministro Millerand de sus observaciones, que serán consideradas hoy por el consejo de embajadores.

La discusión del tratado de paz en Norte América

WASHINGTON, marzo 18 (Agencia Havas). — El senado rechazó por [illegible] votos contra 39 una reserva al tratado de paz declarando que los Estados Unidos ven con gran ansiedad los futuros acontecimientos políticos que se desarrollarán en Europa.

Reunión del comité de guerra

ROMA, marzo 18 (Agencia Havas). — Los diarios publican la noticia de que el comité de guerra se ha reunido en esta capital.

El ministro checoeslovaco en Roma

ROMA, marzo 18 (Agencia Havas). — Ha llegado a esta capital el señor Krofta, ministro plenipotenciario de Checoeslovaquia ante el Vaticano.

Discurso del presidente Deschanel

PARIS, marzo 18 (U. Press) — El presidente Deschanel hablando ante los corresponsales de los diarios norteamericanos, dijo lo siguiente:

"La falta de simpatía y la desconfianza entre los aliados provoca siempre un mal entendimiento. Cuando las dificultades surgen entre nuestros países es cosa muy común que las cosas se encaren diversamente, puesto que la opinión pública no se halla suficientemente instruída acerca de las modificaciones que ocurren en cada estado.

"Los acontecimientos que estallaron de improviso en Alemania, nos demuestran a cuáles sorpresas estamos expuestos y cuán importante es mantenernos fieles a nuestros juramentos de amistad, si es que no queremos perder los frutos de la victoria y hacer que la paz sea una cosa precaria. Por ello es que debemos mantenernos cordialmente unidos, recordando los peligros de ayer y en previsión de los peligros de mañana".

PARIS, marzo 18 (Agencia Havas) — El presidente de la república M. Deschanel en un discurso que pronunció en el banquete que le fué ofrecido por la asociación de la prensa anglo-americana, dijo: "Nos hemos hallado unidos en las horas trágicas; nos hemos batido solamente en el momento supremo en que era necesario vencer o morir, pero si bien nos hemos comprendido en esos momentos decisivos, tenemos tendencia a alejarnos nuevamente, desde que las fuerzas superiores que nos acercan cesan de ejercer sobre unos otros su energica presión.

"La amistad no ha sido consagrada únicamente por los grandes servicios prestados sino por una confianza recíproca y constante. Trabajemos para desarrollar esta confianza entre nuestros tres países. ¿No es singularmente necesaria en la hora en que nos hallamos reunidos aquí?

"Los acontecimientos que se han producido repentinamente en Alemania nos demuestran a que despertar estamos expuestos y cuán importante es el mantener fielmente nuestros juramentos y amistades si no queremos perder los frutos de la victoria y tornar la paz completamente precaria?

"Estrechémonos, pues, los unos cerca de los otros en una íntima amistad y más que nunca permanezcamos cordialmente unidos, recordando los peligros de ayer y como una previsión contra los peligros de mañana".

M. Deschanel terminó diciendo:

"Trabajad sin descanso a fin de llegar a una comprensión mutua entre Inglaterra y los Estados Unidos puesto que es colaborar eficazmente manteniendo la "entente" que es la más sólida garantía de paz".

El "Tewskesbury"

HALIFAX, marzo 18 (U. Press. — El barco británico "Tewkesbury", que navegaba desde Antofagasta, rumbo a Hamburgo, se halla encallado al S. O. de Terranova. Créese que está totalmente perdido. No hubo víctimas.

Conferencia del abate Gaurier

PARIS, marzo 18. (Agencia Havas). — El abate Gaurier dió una conferencia en el Instituto Católico, bajo la presidencia de monseñor Baudrillart, sobre el papel de gran importancia representado por las congregaciones católicas de la América del Sud durante la guerra.

Simultáneamente celebró el apoyo, generosidad y devoción de los habitantes de la América latina.

SUD AMERICA

BRASIL

La huelga ferroviaria. Restablecimiento de servicios — Producción carbonífera — Construcción de casas — Las entradas fiscales en 1919 — Senador por Río Grande del Sud — Raid ciclístico.

RIO DE JANEIRO, marzo 18 — Ha sido restablecido el tráfico en la línea de la Leopoldina Railway.

Se atienden los servicios a Petrópolis y suburbios de esta capital.

— En breve será intensificada la explotación de los yacimientos carboníferos existentes en el estado de Río Grande del Sud.

La producción anual alcanzará a un millón de toneladas.

Los ferrocarriles de Río Janeiro y de Sao Paulo consumirán de ese carbón nacional.

— Los directores del Banco Ultramarino de esta capital, se presentaron a la prefectura municipal representando un gran sindicato norteamericano, con el propósito de obtener datos e informes para la construcción de 10.000 casas para obreros y empleados, que serían levantadas en los suburbios de esta capital.

— Se anuncia que las entradas fiscales en 1919 fueron de 87306 contos oro y 402268 contos papel.

El ex-kaiser declara que no provocará dificultades

PARIS, marzo 18. (Agencia Havas) — Comunican de La Haya que el ex kaiser, quien será trasladado a la provincia de Utrecht, aseguró al gobierno holandés que no suscitará ninguna dificultad política a Holanda.

— El situacionismo de Río Grande del Sud ha indicado el nombre del actual diputado doctor Vespúcio de Abreu, para llenar la vacante que en el senado se ha producido por el fallecimiento del doctor Rivadavia Corrêa.

— Procedentes de Santos llegaron aquí, varios corredores ciclistas, que hicieron el raid en tres días.

URUGUAY

Mensaje. — Huelga de "canillitas". — Visita de los boy-scouts. — Agasajos en su honor — Remates — Exportación de carnes. — Adquisición de azúcar argentina. — Aviación. — Otras.

(De nuestro corresponsal Penino)

MONTEVIDEO, marzo 18. — Dícese que brevemente la alta corte remitirá un mensaje al cuerpo legislativo diciendo que la sentencia del juez del crimen debe cumplirse y que el presidente de la república niégase a acatar el [illegible] la justicia.

— La huelga de [illegible] continúa sin solución.

— Llueve desde [illegible]

— Llegarán esta [illegible] esta los boy-scouts paraguayos.

El Touring Club [illegible] agasajos.

— Empezaron los [illegible] de lanas en Londres de [illegible] fardos, habiendo muchas demandas en todas partes.

— El diputado Brito [illegible] un proyecto a la cámara [illegible] aumentar el precio [illegible] arrendamientos, precios [illegible] la agricultura.

— El martes llegaron [illegible] 300.000 kilos de azúcar argentino.

— El aviador Kingsley [illegible] en su aparato Airco ayer, [illegible] sobre esta ciudad.

— Renunció el diputado [illegible] convocándose en [illegible] al suplente Enrique Saavedra.

— Procederáse al [illegible] de los ríos Santa Lucía, [illegible] José, hasta las aguas [illegible] puerto Flores.

— Aumentaránse [illegible] años las tarifas de los [illegible] el 10 por ciento de los [illegible] de los obreros de estas [illegible]

El consejo propuso [illegible] para la jefatura de [illegible] Rivero Pablo, Gave Mede [illegible] Miguel Gil.

— Nombróse a Luis [illegible] jefe de la sección del ministerio de guerra.

— Langarou remató [illegible] al precio medio de 93.

El carnero Lincoln [illegible], campo 40, borrego 170.

CHILE

El conflicto del Pacífico — El señor Emiliano Figueroa será director general de correos — La crisis ministerial.

SANTIAGO DE CHILE, marzo 18 — "El Mercurio" dice que las informaciones extranjeras hacen saber que el gobierno de Lima ha pedido la mediación de los Estados Unidos en la cuestión peruano-boliviana. Al mismo tiempo el citado gobierno ha hecho saber a los Estados Unidos que Chile está facilitando armamentos a Bolivia. El mismo diario agrega: "De fuente fidedigna, podemos decir que tal información carece en absoluto de todo fundamento.

— Los diarios informan que se nombrará director general de correos y telégrafos al señor Emiliano Figueroa y subdirector de la misma dependencia al señor Eduardo Cifuentes y que el actual director de correos señor Lira se jubilará.

— Se insiste en que fracasarán las gestiones para celebrar una convención presidencial amplia.

— La crisis ministerial permanece en el mismo estado.

Manifestaciones hostiles al Perú

ORURO, marzo 18 — Se llevaron a cabo manifestaciones hostiles al Perú.

El escudo del consulado peruano en esta ciudad fué arrancado por los manifestantes. El comercio peruano de ésta ha cerrado sus puertas temerosos de los desmanes que puedan cometer los más exaltados.

[illegible] rredor de una bien servida mesa de te y lunch.

Se brindó por el partido Radical, por sus éxitos y su porvenir.

Durante la permanencia en el local de la fiesta, de varios miembros conspicuos del radicalismo, la concurrencia vivó a los prohombres del partido y al presidente de la república, doctor Yrigoyen.

En la circunscripción 16.a —

Un núcleo numeroso de ciudadanos se ha dirigido por medio de una conceptuosa nota al director de LA EPOCA, felicitándolo por la campaña realizada en oportunidad de la actual elección de diputados nacionales en la capital.

Al mismo tiempo formulan elogiosos conceptos sobre el Comité Coronel Benjamín Calvete, que ha desarrollado una intensa labor de propaganda, con motivo del acto electoral.

EN LA PRESIDENCIA

El doctor Yrigoyen concurrió esta tarde a la hora de costumbre a su despacho oficial de la casa de gobierno. Recibió, entre otras personas, al diputado nacional señor Ferrarotti, al general Broquen, al diputado nacional Jacinto Fernández y al doctor Celesia.

Luego el presidente se reunió con sus ministros en acuerdo para resolver sobre diversos asuntos.

Producción de petróleo

Esta tarde, comunicaron de la administración del petróleo de Comodoro Rivadavia, al ministerio de agricultura, que dos pozos de esos yacimientos fiscales, han producido durante el día 16 del corriente, la cantidad de cuatrocientos cuarenta metros cúbicos de combustible líquido.

Ecos del raid de San Fernando a la Asunción

La llegada del teniente Zar a la capital paraguaya

El ministro de relaciones exteriores recibió hoy un despacho telegráfico del encargado de los negocios argentinos en la Asunción, señor Carlos Miguens, que dice así:

"Comunico a V. E. que anoche llegaron el comandante Repetto y el destroyer de su mando y el hidroavión piloteado por el teniente Zar, siendo entusiastamente recibidos por el pueblo paraguayo y esta legación. En la fecha presenté al comandante y teniente a los ministros de relaciones exteriores y guerra; mañana serán recibidos por el presidente de la república; prepáranse agasajos."

2a. EDICION

[illegible] metió ocuparse detenidamente de sus solicitudes y resolverlas lo más pronto posible sus pedidos.

Transporte "Guardia Nacional"

Es fletado para Norte América

La casa Dodero Hnos. ha obtenido en fletamento el transporte de guerra "Guardia Nacional", para su viaje a Norte América, conduciendo un cargamento de frutos del país. A su regreso traerá carbón para las necesidades de la armada.

El precio total del fletamento ha sido de 50.000 dólares.

Fabricantes de manteca

Entrevista con el ministro de agricultura

Esta tarde concurrieron espontáneamente al ministerio de agricultura varios fabricantes de manteca, y se entrevistaron con el titular de la cartera ingeniero Demarchi.

El propósito de los comerciantes de referencia, entre los que se encontraban los señores Vicente Casares, Carlos Rivero Haedo, Gandolfo, José Julio Palma, Mestren, Liberatore, Madini, Luis Echeto y Luis Magnasco, fué el de solicitar que el ministerio de agricultura tuviera a su cargo la inspección de la elaboración de la manteca, de modo que constituya una eficaz garantía para los consumidores, tanto en el país como en el exterior.

El ingeniero Demarchi les manifestó que encontraba bien esa iniciativa y que proyectaría la organización de un sistema de inspección tal como actualmente existe para la elaboración de embutidos, siempre que los gastos que originara la misma fueron cubiertos por las casas solicitantes como ocurre en los establecimientos antes mencionados, para el personal de inspección.

Solicitaron también los fabricantes de referencia que se dejara sin efecto el decreto prohibitivo de la exportación de manteca a Inglaterra por causarles perjuicios, pues este país es uno de los principales consumidores de este producto, y esta prohibición produce el estancamiento del stock de la manteca, agregando que están dispuestos a cotizar precios en moneda inglesa, teniendo en cuenta las oscilaciones del cambio.

El ministro de agricultura, ingeniero Demarchi, se entrevistará con el ingeniero Alvarez de Toledo, [illegible]

Información local [illegible]

Universidad del Litoral

Por decreto de hoy se encarga al ministro de Instrucción Pública de la ejecución de la ley por la que fué creada

El Dr. Salinas saldrá en la semana próxima para Santa Fe

Con fecha de hoy fué firmado por el presidente de la república el decreto designando al doctor Salinas para organizar la universidad del litoral, atendiendo así los reiterados pedidos presentados a la presidencia por las fuerzas vivas en las provincias interesadas en la creación de esa universidad para que fuese el ministro de instrucción pública el encargado de fundarla.

He aquí el decreto

Buenos Aires, marzo 18 de 1920. — En cumplimiento de la ley número 10861, que crea la Universidad Nacional del Litoral y considerando que de conformidad con las finalidades sustentadas en ella, corresponde proceder a la organización de los distintos institutos que deben constituir la entidad universitaria, teniendo en cuenta los progresos alcanzados por el espíritu humano en las instituciones de la enseñanza en todas sus gradaciones y muy especialmente en las superiores, en concordancia con los anhelos culturales del país, el poder ejecutivo de la nación decreta:

Artículo 1.o Encárgase al señor ministro de justicia e instrucción pública, doctor José S. Salinas, de la ejecución de la mencionada ley. Refrenda el decreto el ministro del interior.

Constituirán la universidad a fundarse las siguientes facultades: de ciencias jurídicas y sociales y de química industrial y agrícola, con asiento en la ciudad de Santa Fe; de ciencias médicas y farmacia; de ciencias matemáticas, físico químicas y naturales y de ciencias económicas, comerciales y políticas, con asiento en Rosario; de ciencias económicas y educacionales con asiento en Paraná y de agricultura, ganadería e industrias afines con asiento en Corrientes.

El doctor Salinas se propone salir para Santa Fe en la próxima semana.

En estos días será nombrado el personal que ha de acompañarlo.

Atropellos cometidos por la policía de La Plata

Protesta de la Federación Universitaria ante el Presidente de la República

Telegrama del ministro del interior al gobernador de la provincia

El ministro del interior ha enviado con fecha de hoy al gobernador de la provincia el telegrama siguiente:

"Excmo. señor gobernador de la provincia, doctor José Camilo Crotto. — La Plata. — El Excmo. señor presidente de la Nación ha recibido de la Federación Universitaria Argentina la nota que a continuación transcribo, por la que V. E. se informará de los graves cargos que se formulan contra los procedimientos de la policía de esa capital.

Dice así:

Buenos Aires, marzo 14 de 1920. — Señor presidente de la república: Por los telegramas de la Federación Universitaria Platense, el señor presidente tiene conocimiento de todos los atropellos — a cual más vergonzoso — cometidos por la policía de la ciudad de La Plata, con la aquiescencia del gobierno, contra los estudiantes.

El último colma ya la medida. El meeting que la Federación Universitaria de La Plata celebraría el sábado último en el teatro San Martín, fué suspendido por decreto del P. E., quien así violaba en forma tan inaudita la libertad de reunión. Con tal motivo nos encontramos a la llegada a la ciudad los delegados de las distintas federaciones universitarias del país que concurríamos a aquella asamblea. Al llegar al local de la Federación Universitaria lo hallamos clausurado por simple orden policial. De inmediato la policía cargó sobre nosotros. Hemos sido corridos por las calles en medio de imprecaciones propias de una horda. La caballería desenvainó. Algunos estudiantes se refugiaron en los zaguanes, otros en los negocios. Los más fuimos perseguidos hasta la plaza San Martín.

Tocaba en ese momento la banda y un numeroso grupo de familias estaba presente en la retreta. Nos refugiamos allí creyendo estar a salvo. La policía al mando de oficiales, echó sus caballos al galope por los jardines. Puede imaginarse el señor presidente el triste espectáculo de las mujeres huyendo despavoridas gritando. Otras, abrazadas entre sí nada atinaban a hacer. Los estudiantes huían a los cafés y a las casas. Hemos visto a un agente penetrar en un domicilio en persecución de un joven; llevaba la cara descompuesta y blandía un machete en la mano. No hubiéramos imaginado jamás escena tan lamentable de incultura.

Una hora más tarde en presencia nuestra el presidente de la Federación Universitaria de La Plata era tomado preso sin causa. Fué conducido e incomunicado de inmediato.

[illegible] por la policía [illegible] podrán demostrar al señor presidente de cómo la opinión cree en la posibilidad de tales atentados, y de cómo es eso propio de regímenes de fuerzas y de violencia.

Los delegados universitarios de Buenos Aires, Córdoba y Santa Fe, conjuntamente con los miembros de la Federación Universitaria de La Plata, han presenciado y han sido víctimas de los hechos a que hago referencia.

El gobierno de la provincia tiene la fuerza en sus manos y ha demostrado que está dispuesto a emplearla arbitrariamente.

Se halla en connivencia con los detentores del feudo universitario y pretenden de este modo, quebrar el movimiento estudiantil que ha de voltearlo definitivamente.

Pretendimos entablar nuestras quejas ante el señor gobernador de la provincia y por dos veces se negó a recibirnos. No nos queda más garantía que la del gobierno nacional. Hubiéramos creído que eran estas cosas de otras épocas de las cuales nos habíamos alejado ya — para ventura nuestra — a costa de tan dolorosos y cruentos esfuerzos ciudadanos.

Como presidente de la Federación Universitaria Argentina, protesto ante el señor presidente de la república por estos atentados graves a las libertades garantizadas por la constitución.

Saludo a S. E. con mi más respetuosa consideración. — Gabriel del Mazo, presidente de la Federación Universitaria Argentina.

Al poner en conocimieneo de V. E. tan sensibles reclamaciones, cúmpleme reiterarle una vez más, la expresión del vivo anhelo de este gobierno de ver alejados, para siempre, los espectáculos bochornosos que, como los que se denuncian, constituyen un agravio a la cultura pública, y una regresión a los tiempos execrados por la opinión nacional.

No dudo que V. E. ha de cooperar en la provincia de su mando a hacer efctiva esta transformación de métodos y proceder en consecuencia a los esclarecimientos conducentes a la condenación de tales hechos.

La comunicación que motiva este mensaje, es la voz de la juventud estudiosa que debemos escuchar atentamentte, para contribuir a afianzar el concepto de la justicia en el espíritu de los hombres, llamados por su preparación a ser, en un futuro próximo, los conductores de pueblos.

En la seguridad de que V. E. ha de coincidir en estos propósitos que le expreso en nombre del señor presidente y en el mío propio, me es grato saludarlo con mi consideración distinguida. — R. Gómez, ministro del interior.

Festejando el triunfo radical

Subcomité Juan B. Otamendi —

Festejando el triunfo de los radicales en la capital, este subcomité ha dispuesto una reunión en pleno durante la cual se lanzarán bombas de estruendo, se invitará con cerveza y se repartirán bombones a los niños de la parroquia, esta noche, a las 8.30, en el local Chile 478.

Empleados ferroviarios —

Un grupo numeroso de empleados ferroviarios celebrando el triunfo radical en la capital, se reunieron esta tarde en el hotel Mayo, en derredor de una bien servida mesa de te y lunch. [illegible]

[illegible]

Los dos primeros meses de este año han batido todos los "records" en materia de exportación de harina de trigo. Durante enero y febrero fueron embarcadas 57.598 toneladas, mientras que en los mismos meses del quinquenio anterior salieron para el extranjero, en toneladas:

1919	8.018
1918	10.776
1917	3.186
1916	11.471
1915	10.728

Hasta poco tiempo después de comenzada la gran guerra, en 1914, la harina argentina de exportación era comprada casi exclusivamente por los mercados brasileños. Se exportaba entonces alrededor de 100 mil toneladas, mientras que los embarques de 1919 ascendieron a 276 mil toneladas y pasarán, seguramente de 350.000 en el año actual.

Además del Brasil, este año compran harinas argentinas las colonias y posiciones inglesas de Sur de Africa e isla de Malta, Inglaterra, Estados Unidos, Francia, Holanda, Suecia, Dinamarca, España y Alemania.

Banco Hispano-Sudamericano

Balance general de su último ejercicio financiero

Con la presencia del señor inspector de justicia doctor B. Rodríguez Ribas, se celebró ayer la asamblea general ordinaria del Banco Hispano Sudamericano, correspondiente al último ejercicio.

Leída y aprobada la memoria en todas sus partes, uno de los señores accionistas felicitó al directorio por la acertada dirección que ha sabido dar a los negocios de este banco, como asimismo al señor gerente y personal del mismo por la labor desplegada durante el año transcurrido en que la institución consolidada aumenta sus progresos.

Fueron nombradas por aclamación las personas que figuran en la siguiente lista para integrar el nuevo directorio: —

Directores titulares: señores Ildefonso Lago y Pascual Esteban; directores suplentes: señores José M. de la Barrera y Roque Laurenzo; síndico titular: señor Cándido López de Neira; síndicos suplentes: señores Justo Tato y José Díaz Galán.

Las cifras que arrojan el balance no pueden ser más satisfactorias ni hablar más elocuentemente de la prosperidad de la institución.

Así en descuentos y adelantos en cuentas corrientes ha tenido un movimiento de $ 1.480.750.05 y en depósitos también en cuentas corrientes, caja de ahorros y plazo fijo de $ 2.227.095.48.

Se debe indudablemente en gran parte el éxito de este ejercicio financiero a la acción inteligente y hábil de su gerente el señor Antonio Porto, quien ha realizado una plausible y beneficiosa labor por el banco.

Pedido de tierras fiscales

Esta tarde, concurrió al ministerio de agricultura, un grupo de aborígenes del territorio del Río Negro y Neuquén, con el propósito de solicitar del ministro del ramo, la concesión de tierras en esas zonas, para dedicarlas a la ganadería y agricultura.

El ingeniero Demarchi, les prometió ocuparse detenidamente de sus solicitudes y resolverlas lo más pronto posible sus pedidos.

GUERRA Y MARINA

REGRESO DE LA "URUGUAY"

Procedente de las islas Orcadas, ha llegado esta mañana a la dársena Norte la corbeta "Uruguay".

El viaje redondo a tan lejano punto se ha hecho en sólo 24 días, realizándose sin inconveniente el relevo del personal del observatorio, así como la renovación de los víveres y carbón.

El comandante de la nave, teniente de navío Capanegra, se presentará el sábado próximo al doctor Moreno.

SANIDAD MILITAR

Se ha dado de baja y absoluta separación del cuerpo de sanidad del ejército al cirujano de cuerpo, doctor Carlos Wesckamps, dándose de alta en su reemplazo al doctor Marcio A. Arana.

— Se ha designado en comisión, en el comando de la 1a. división de ejército, al cirujano de brigada asimilado a mayor, doctor Arturo Schnaibel, mientras dure la incorporación de la clase de 1899.

NOMBRAMIENTOS Y PASES

Se ha dejado sin efecto el decreto del 16 del corriente, en lo que se refiere a los nombramientos de los mayores Avelino Alvarez, Armando Berdaguer, Angel Costa, Carlos Gómez y Juan Pistorini.

— Confírmose en su puesto de jefe del primer grupo de artillería a caballo al mayor José L. Manzo.

— Se ha nombrado:

Jefe del primer batallón del 5 de infantería al mayor Gerardo Binaschi; jefe del primer grupo del 2 de artillería al mayor Enrique Rueda; jefe del primer grupo del 4 de dicha arma, al mayor Roberto Hernández; jefe del 2o. batallón de zapadores pontoneros al mayor José Salati.

— Han pasado:

A la compañía del destacamento del arsenal José M. Rojas el capitán Felipe Fotheringham; al 1o. de artillería el teniente 1o. Federico Pita y los tenientes Antonio Vieyra, Samuel Matterson, Desiderio Tenreyro y Eduardo Gorgousen y subteniente Antonio Comendez; a la 1a. división de ejército, como jefe de la sección tren al teniente Roque Passera.

Asociación Boy Scouts

UNA DISTINCION

La junta nacional de esta institución celebró anoche una sesión especial con el objeto de entregar al inspector nacional señor Ricardo O. Staub una medalla de oro, con motivo de los servicios prestados patrióticamente a la institución durante el campamento general realizado en Quilmes últimamente y del cual fué director general.

El señor Tomás Santa Coloma, en su carácter de presidente de la institución, hizo entrega de dicha medalla pronunciando con este motivo palabras de elogio a la acción desplegada con tanto acierto por el señor Staub y haciendo igualmente resaltar la importancia y progreso que la institución había adquirido desde que el gobierno de la nación la había oficializado según decretos de años 1917 y 1918.

El señor Staub, visiblemente emocionado contestó agradeciendo la distinción de que era objeto por parte de la junta nacional de Boy Scouts.

...ción a que él atribuía suma ... en estos momentos es ... necesario imprimir una acer... dirección a la juventud argen... que está educándose en las es... de nuestro país.
... se realizado este acto la jun... por terminada la reunión re... convocar a reunión nue... para el próximo sábado con ... de considerar asuntos de ... importancia.

Asociación nacional de inquilinos

Un manifiesto

La asociación nacional de inquilinos ha resuelto lanzar un manifiesto ... el cual se invita a todos los lo... de la ciudad a organizarse, con objeto de obtener una solidaridad que permita realizar los fines que persigue la institución.

En dicho manifiesto se explica la situación de los inquilinos frente a la persistente alza de los arrendamientos y se explican las causas por las cuales la asociación no ha logrado aún alcanzar los propósitos que inspiraron su fundación.

Las adhesiones se reciben en la secretaría, calle Suipacha 74, de 3 ... a 10 de la noche.

Instrucción pública

UNIVERSIDAD POPULAR DE LA BOCA

En esta institución, situada en A. del Valle 471 sigue abierta la inscripción para los cursos idóneos para granja que comprende: mecánica agrícola, veterinaria práctica, ganadería, avicultura económica, industria lechera, industrias de la Granja, comercio avícola; e idóneos para comercio que comprende: contabilidad, taquigrafía, aritmética, dactilografía e inglés; e idóneos industriales que abarca: geometría, dibujo lineal, electricidad y tracción, motores y automóviles y productos químicos o química industrial.

Tanto la inscripción como los estudios en este centro, son completamente gratuitos.

PROVINCIAS

ENTRE RIOS

GUALEGUAY, marzo 18 — Con vivo interés y mucho entusiasmo en las filas radicales, se ha seguido el resultado del escrutinio de las elecciones nacionales de esa capital.

En el elemento demócrata ... grande la decepción, por el desastre que su lista ha sufrido con los cómputos arrojados en el escrutinio.

—Con intenso regocijo se ha visto el resultado de la elección verificada en esta provincia el 7 del corriente y que consagra diputado nacional por Entre Ríos al doctor Herminio J. Quirós.

El Partido Radical obtuvo en esos comicios en este departamento, dos mil seis cientos siete votos; socialistas y demócratas, 353, y en blanco, 1,226. Sobre estas cantidades de sus adversarios, todos juntos, el radicalismo ha obtenido una mayoría de 994 votos.

Este resultado demuestra, como ya lo ha evidenciado tantas otras veces, que el radicalismo de Gualeguay se mantiene con firmeza en sus convicciones, en que triunfan sus candidatos en los comicios por enorme mayoría.

LA LLUVIA

Area abarcada por las últimas lluvias

Hipódromo Argentino

La reunión de hoy

RESULTADOS GENERALES

PRIMERA CARRERA
PREMIO LASTPOOL
Distancia 1700 metros

1	INTRUSO 56 kilos por Ormeville e Intrusa, del stud Cantón, J. J. Dolan	2639	1904
2	Flos 54, S. Ruiz	248	164
3	Plumista 54, M. Lema	485	429
4	Cayó Piedra 56, A. Sánchez	1365	1031
0	Taladro 56, M. Acosta	4133	2298
0	Foch 56, M. Altamiranda	276	261
0	Aliado 56, E. Mutio	308	222
0	Smile 54, C. Fenucci	3373	2041
		12827	8345

Corrieron todos.
Dividendos: de Intruso, $ 8.75 a ganador y $ 3.75 a placé; de Flos, $ 22.40; de Plumista, $ 9.90.
Ganada por 1 pescuezo.
Tiempo: 1'52" 1|5.

SEGUNDA CARRERA
PREMIO FLUKE
Distancia 1000 metros

1	DEMOCRACIA, 56 kilos, por Jardy y Dinamita III, del stud La Mimosa, A. Grassi	2251	1388
2	Codeína 56, R. Rivero	7400	3508
3	Punta Volante 56, M Acosta	6116	3563
4	Escellenza 56, N. Berazategui	1222	381
0	Gaffeusse 56, T. N. Fernández	1549	880
0	Torpeza 56 F. M. Casino	382	310
0	Metódica 56, M. A. Mota	455	272
		19375	10292

No corrieron: Lules, Espada Real, Aria, Navarrita y Virtuosa.
Dividendos: de Democracia, pesos 15.50 a ganador y $ 5.15 a placé; de Codeína, $ 3.25.
Ganada por 1 1|4 cuerpo.
Tiempo: 1'2" 4|5.

TERCERA CARRERA
PREMIO DULDUL
Distancia 1000 metros

1	LEGULEYO 56 kilos, por Juez de Paz y Las Ortigas, del stud Our Day, R. A. Carabajal	6265	3154
2	Satanás 56, D. Torterolo	15004	6084
3	Triplefatte 56, C. Fenucci	2429	1411
4	Langrah 56, M. Altamiranda	2757	1502
0	Ambassador 56, G. Greme	756	540
0	Vale Cuatro 56, A. Amoroso	1064	691
		28275	13382

No corrieron: Lonco Trehuá, Nivel, Kinkoró, Dócil y Trabante.
Dividendos: de Leguleyo, $ 8.10 a ganador y $ 2.90; de Satanás, $ 2.45.
Ganada por 1 1|2 cuerpo.
Tiempo: 1'2" 1|5.

CUARTA CARRERA
PREMIO JORNALERO
Distancia 2000 metros

1	SACRILEGIO 53 k. por Calepino y Salamina, del stud Médano, S. Ruiz	8316	3421
2	Banquo 50, A. Orrego	1707	863
3	Brillante 54, A. G. Borean	16286	6672
4	Papas Queman 46, T. Torrilla	458	335
0	Fourire 57, J. A. Ferrari	1081	543
0	El Ñato 54, M. Lema	2810	1811
0	Gold Power 48, M. de Viase	1007	541
		31655	14196

No corrieron: Yupanqui, Poolvis y Colin.
Dividendos: de Sacrilegio, $ 6.85 a ganador y $ 4.50 a placé; de Banquo, $ 11.95.
Ganada por 3|4 cuerpo.
Tiempo: 2'12".

QUINTA CARRERA
PREMIO HABANO
Distancia 1600 metros

1	GALLIPOLI 52 kilos, por Cragañour y Galilée del stud Borbón C. de, A. Grassi	18218	—
2	Hydre 48, C. Fenucci	4664	—
3	Zar Nicolás 47, G. di Palma	7125	—
		28007	—

No corrieron: Castelar y Montsequieu.
Dividendo de Gallipoli, $ 3.10.
Ganada por 1|2 cabeza.
Tiempo: 1'42" 4|5.

SEXTA CARRERA
PREMIO POMARE
[illegible]

1	[illegible] Vista, J. J. Dolan	3889	2329
2	Pollino 56, J. Benvenutti	1614	1054
3	Epsom 56, S. Ruiz	4950	2935
4	El Bagual 56, J. A. Verduri	2915	1671
0	Florón 56, A. Sánchez	4787	2476
0	Panoli 56, M. Lema	2777	1623
0	Macilento 56, R. Rivero	440	542
0	Uppercut 56, N. Berazategui	3336	2196
0	Diamant Bleu 56, E. Amuchastegui	9265	5873
		33317	20599

No corrieron: Lazy Boy, Previous y [illegible].
Dividendos: de [illegible] Antuco, $ 18.50 a ganador y $ ...70 a placé; de Pollino, [illegible]; de Epsom, $ 4.80.
Ganada por 1|2 pescuezo.
Tiempo: [illegible] 1|5.

SEPTIMA CARRERA
PREMIO CROCUS
Distancia 1100 metros

1	LA BERTINI 50 kilos, por Valero y Marea, del stud General Rivas, F. Arcuri	6819	3360
2	Hilera [illegible], A. Rossi	2932	1857
3	Kantor [illegible], A. Grassi	2062	927
4	Araña [illegible], S. U. Morales	4232	2228
0	Dinadia [illegible], A. Polola	817	338
0	Glotón [illegible], A. Navarro	5281	2659
0	Jipi Japa II 55, J. A. Verduri	11353	5079
0	Agridulce [illegible], A. Lallana	585	498
0	Kalifato 48, M. Etchechoury	708	592
0	King George 48, M. Altamiranda	1987	1215
0	Sibyllo 48, M. Acosta	2368	1080
0	Dragona 47, T. Torrilla	1757	1214
0	Bogotá 48, J. Doval	1241	794
0	Candileja 46, A. G. Borean	1157	792
0	Lusitania II 43, R. Raymundo	297	255
		43556	22905

No corrieron: Klaxon y Paso.
Dividendos: de La Bertini, pesos 11.50 a ganador y $ 4.85 a placé; de Hilera, $ 7.20; de Kantor, pesos 12.40.
Ganada por 1 pescuezo.
Tiempo: 1'8" 2|5.

OCTAVA CARRERA
PREMIO REY MAGO
Distancia 2200 metros

1	ZEPPELIN 53 kilos, por Hermitaño y Avanzada, del stud El Titanic, G. Ardouin	14264	—
2	Amarrete II 47, G. di Palma	20591	—
3	Jornalero 51, R. Pelletier	12603	—
		42458	—

No corrieron: El Cordobés, Machucho, Castelar, Vogt y Telele.
Dividendo de Zeppelin, $ 6.
Ganada por 1 1|2 cuerpo.
Tiempo: 2'19".

PRONOSTICOS

El Diario — Sharhiar, Gran Colecta, Balasote, Yupanqui, Royal Admiral, Gran Cosa, Borbotón, Merry Chap.

Tit Bits — Sharhriar, Gran Colecta, Balasote, Yupanqui, Royal Admiral, Gran Cosa, Borbotón, Merry Chap.

CAMBIO DE MONTAS

Mac Adam II, no corre; Taladro, no corre; Frondosa, no corre; Lila XII, no corre; Bebita, D. Cardoso; Triplepatte, no corre; Dócil, O. González; Norton, J. Fernández; Montesquieu, X. X.; Lady Ada, R. Pelletier.
Galloping Lass, A Grassi.
General Nivelle, no corre; Nazca, no corre; Borbotón, no corre; Egregia, M. Acosta.

CANDIDATOS

La Epoca substituye a Gran Cosa por [illegible].

CRONICA SOCIAL

El 3 del próximo mes de abril tendrá lugar en el templo de Nuestra Señora de Monserrat, a las 8.30 p. m., la ceremonia nupcial de la señorita Teresa Arjó Vinas con el señor Juan Ferrer Campo.

Apadrinarán la boda la señora Magda L. de Estruch y el señor Manuel Arjó.

Testigos del acto civil serán por la novia, los señores José María Rosell y Julián Valverde, por el novio.

* * *

En el local del centro correntino General San Martín, se reunirán esta noche los médicos, hijos de esa provincia residentes en la capital, con objeto de cambiar ideas sobre la mejor forma de realizar el pensamiento de construir un hospital regional en la ciudad de Corrientes.

La comisión auspiciadora de esta loable idea está compuesta por los doctores Benjamín S. González, Mamerto Acuña, Alfredo Lanari, Delfino Pacheco, Benjamín T. Solari, David Speroni, Miguel Sussini, Arturo R. Enríquez, Domingo S. Cavia, Mariano I. Loza, José T. Borda y Leandro Valle.

* * *

Profunda consternación ha causado en nuestros altos círculos sociales la noticia del inesperado fallecimiento de la señora Eloisa Ponce de León de Ezpeleta, ocurrido después de sufrir las alternativas de una breve enfermedad.

Apenas conocida la dolorosa nueva, numerosas personas de significación desfilaron por la casa mortuoria, exteriorizando de manera evidente los afectos que la extinta supo conquistarse por sus bellas prendas de carácter.

La señora de Ezpeleta, en su paso por la vida pudo arraigar la ingénita bondad que albergase su corazón, mostrando por los dolores y horas obscuras de los menesterosos sus preciosos sentimientos caritativos.

Previa misa de cuerpo presente en el Pilar sus restos, traídos del Tigre, serán inhumados mañana a las 11 a. m. en el cementerio del Norte, lo que motivará una manifestación elocuente del pesar causado por tan sensible fallecimiento.

* * *

Dará margen a una lucida ceremonia nupcial el enlace de la señorita Sara Parera Denis con el señor Aurio Domínguez, que tendrá lugar en los primeros días del próximo mes de mayo.

Notas policiales

EL CRIMEN DE ANOCHE EN LA BOCA

Identificación del cadáver

Como informamos en nuestra primera edición de hoy en lo que se refiere al crimen de anoche descubierto en una apartado lugar del barrio de la Boca y después de haber sido pasados por la sección 24 de policía los informes a la sección dactiloscópica de investigaciones ésta logró establecer esta tarde la verdadera identidad de la víctima.

No estaban mal encaminadas las presunciones de la policía al decir que los protagonistas de este hecho debían ser personas de malos antecedentes. Comprueba esta aseveración de los empleados policiales la averiguación practicada por la sección de investigaciones al establecer que el muerto se llama Manuel Amado o Juan Villa o Pedro Godoy o Juan Pérez Vélez, español, nació el 10 de enero de 1895, soltero, jornalero y que registra en el prontuario policial las siguientes entradas: una por estafa, una por hurto y 14 por portación de armas; no conociéndosele parientes en esta capital.

Se prosiguen las averiguaciones para lograr detener a los autores.

ACCIDENTES

Frente al número 650 de la calle Triunvirato, al pretender treparse el menor Salomón Gabai, argentino, de 9 años, que vive en Gurruchaga 534, a un tranvía de la empresa Lacroze, cayó golpeándose contra una columna de la misma compañía produciéndose lesiones de importancia en la espalda. Intervino la sección 21a. haciendo transportar al herido a la Asistencia Pública donde quedó en asistencia. Compruébose el accidente.

—En el hotel Gouston, Corrientes 318, el peón Alejandro Schitsco al pretender poner alcohol a un calentador que se hallaba encendido, produjo este una llamarada produciéndole quemaduras a los cocineros del mismo establecimiento Jerónimo Pombo y Max Dohin. Intervino la 1a. que hizo conducir a ambos a la Asistencia Pública para su asistencia.

—En la plaza de cargas del F. C. P. estación Palermo, el peón Pedro Lenepote al pretender descargar una bolsa que llevaba al hombro, sobre un carro resbaló cayendo al pavimento y produciéndose la fractura de una costilla. Fué trasladado al hospital Fernández. Intervino la sección 41.

SUBSTRACCIONES DIVERSAS

Nicolás Falco, con fábrica de coches en la calle Ruiz Díaz 374, denunció que autores desconocidos y cuya detención se procura, penetraron, forzando la cerradura, en el interior de la misma y le substrajeron dos motores eléctricos, un juego de cortinas de breack, 6 ruedas de coches y varios objetos que en total valúa su propietario en la suma de 2100 pesos. Intervino la sección 26.

—Alfonso Leferro denunció que en su domicilio Zabala 2440, penetraron personas desconocidas y le substrajeron ropas y dinero que estima en 3000 pesos. Intervino la sección 27.

—Emilio Cavagna, domiciliado en la calle Castro Barros 183, ha denunciado que ayer a las 7.30 a. m., en la calle San Carlos entre Yapeyú y Quintino Bocayuva, personas cuya filiación ignora, le hurtaron un carro con caballo y sus correspondientes arneses, que justiprecia su dueño en 500 pesos. Intervino la sección 12 de policía.

—El señor Rosa, de la firma Rosa y Cía., denunció que en la calle Belgrano 1145, personas que desaparecieron sin ser identificadas, le hurtaron 7 trajes confeccionados, que estima en 251 $. Intervino la sección 4a.

PALACIO DE JUSTICIA

CAMARA CIVIL 1a.

En acuerdo de hoy la cámara civil 1a., falló los siguientes expedientes:

Don Elías F. Alvarez contra don Fernando Maza y Juan Vilaseca, por cobro de honorarios, confirma la sentencia del doctor Lagos.

—Don Ramón Guerrico contra La Hidroeléctrica del Sud", cobro de pesos; confirma en todas sus partes la sentencia del juez doctor Seeber.

—Don Fernando G. Sibón contra don Gregorio Floria, cobro de pesos; confirma la sentencia del juez doctor Casabal.

—Don Francisco Cefis contra don Simón Flachosky, cobro hipotecario; confirma con costas la sentencia del mismo juez.

—Don Pantaleón Molina contra don César Ramella yotra, cobro de pesos; confirma en todas sus partes el fallo del juez doctor Lagos.

—Asesor de menores contra los señores Gorgina y Manzoni, indemnización por accidente del trabajo, confirma la sentencia del juez doctor Mackinlay Zapiola.

—Don Juan Parisi contra el concurso de don César Parisi, sobre disolución y liquidación de la sociedad Juan Parisi y Cía.; confirma la sentencia del juez doctor Casabal en la parte apelada.

SENTENCIA CIVIL

Por la secretaría Dobranich, el juez doctor Fernando Colombres dictó sentencia en el juicio que sigue don Enrique N. Wiquel contra don Ramón Alvarez Fernández, por cobro de pesos, condenando al demandado a pagar la suma de 3500 pesos, con costas.

CAUSAS CRIMINALES

Falló hoy el juez del crimen doctor Enrique Racedo, la causa por defraudación seguida contra Francisco Alderete, argentino, de 23 años, soltero, jornalero, condenándolo a siete años de penitenciaría.

—El fiscal doctor Valdez, dictaminó hoy en los siguientes procesos: Saverio Marianello, italiano, de 46 años, casado, zapatero, por lesiones graves; cinco años de penitenciaría.
Salvador Catalano, argentino, de 26 años, soltero, chauffeur, por hurto; cinco años de penitenciaría.
Francisco Laurio, italiano, de 29 años, soltero, zapatero, por homicidio; catorce años de presidio.

PERIODISMO

"LA QUINCENA SOCIAL" DE MENDOZA

Ultimamente la revista "La Quincena Social" que se edita en la ciudad de Mendoza publicó un número extraordinario ilustrado que es todo un alto exponente de los ingresos económicos de la empresa y a la vez de los adelantos gráficos y tipográficos de Mendoza.

Trae "La Quincena Social" un buen número de trabajos literarios y científicos de mérito que revelan el prestigio periodístico de la revista, por la calidad de sus firmas.

Trae además esta publicación hermosas tricomías, una de ellas con el retrato del ex gobernador de la provincia, doctor Lencinas.

Una importante sección de la revista está destinada a reseñar los progresos comerciales de Mendoza. La industria vitivinícola ocupa páginas llenas de interés.

Balance de los bancos al 29 de febrero ppdo.

Excelente situación financiera del país — Se acentúa la política liberal bancaria concediendo descuentos y adelantos

Durante el mes de febrero los depósitos aumentaron en 31.772.761 pesos m|n — Importancia concedida al papel moneda y fracaso de una teoría socialista

Bajo las garantías de justicia y tranquilidad ofrecidas por el gobierno radical, se efectuará un gran movimiento bancario que ha de impulsar el progreso general de la república

Sobre el enorme aumento de los depósitos anotados en el mes de enero, que ascendían a 95.200.000 pesos moneda nacional, se ha producido durante el mes ppdo. un acrecentamiento de 31.772.761 $ m|n, lo que hace acender el total de los depósitos en todos los bancos a la suma de 3.099.000.000, cifra nunca alcanzada en el movimiento bancario de la república, y que significa no sólo la confianza que los establecimientos de crédito han conquistado en el público, sino también el creciente poderío económico del país.

Los depósitos a oro han disminuido con relación a los del mes de enero en 4.142.883 $ oro.

Esta disminución se explica por los importantes ingresos de metálico a la Caja de Conversión, dada la necesidad de munirse de papel moneda para las transacciones internas, donde la circulación de oro es casi nula.

Este hecho viene a dar por tierra con todas las afirmaciones sentadas por socialistas teóricos, que aseguraban que el papel moneda estaba depreciado por el cierre de la Caja de Conversión y por la circunstancia de que las casas de cambio vendieran las monedas a un precio superior al de su valor intrínseco.

No se nos ocurre cómo se podría explicar ahora tan peregrina ocurrencia ante el hecho de que el público lleva oro en grandes cantidades a la Caja de Conversión para retirar ese papel moneda tan depreciado, según los teorizantes de marras.

Los descuentos y adelantos hechos durante el período que comentamos, demuestran una mayor liberalidad en la política bancaria, pues ellos han acrecido en una proporción superior a los nuevos recursos conseguidos. En efecto, con un aumento de capacidad de 22.300.000 pesos que resultan restando la disminución de los depósitos a oro del aumento sobre los depósitos a papel; los bancos han hecho nuevos préstamos por 48.130.000 $ m|n descontando igualmente la disminución operada en los depósitos a pesos oro, liberalidad que en meses anteriores aconsejábamos como necesaria para contribuir al desarrollo del comercio y de las industrias.

Las instituciones bancarias han reducido sus existencias de oro en 1.812.000 $ oro, cantidad que ha sido enviada a su conversión por pesos papel, por las razones ya mencionadas.

Los encajes a pesos moneda nacional también fueron reducidos en 35.818.000 $ m|n. numerario del que se ha dispuesto para acrecentar el rubro de descuentos y adelantos.

Si se tienen en cuenta las nuevas entradas de metálico al país, de la que recordamos una que ascendió a 18.000.000 de dólares y que en su oportunidad hemos comentado, no es aventurado afirmar que durante el mes en curso ha de operarse un gran movimiento bancario y un aumento importante en la circulación de numerario que impulsará aun más el progreso general del país, bajo la garantía de justicia y tranquilidad ofrecida por el actual gobierno.

Por el ministerio de hacienda fué dado a conocer el estado de los Bancos al 31 que arroja las siguientes cifras:

Bancos	Presentado el	Depósitos en cuenta corriente, a plazos y caja de ahorros $ oro	Depósitos $ m|n.	Descuentos y adelantos $ oro	Descuentos y adelantos $ m|n.	Existencia en el país $ oro	Existencia en el país $ m|n.	Capital realizado o correspondiente a la República Argentina $ oro	Capital $ m|n.
Alemán Trasatlántico	15	683.884	39.654.837	504.701	31.528.114	1.569.450	11.452.176	3.650.000	—
Anglo Sud-Americano	12	854.647	86.855.976	467.903	73.081.448	2.664.515	51.229.616	—	11.338.636
Argentino Uruguayo	5	—	10.629.681	—	9.807.528	—	3.369.147	—	2.697.330
Británico de la A. del Sud	12	607.702	81.545.304	297.829	48.548.539	2.616.863	9.951.625	4.536.000	—
Comercial del Azul	17	—	41.635.086	—	43.679.117	—	5.370.354	—	1.585.400
Comercial Italiano	17	1.159.433	34.725.956	175.152	30.562.063	204.584	9.636.764	—	5.000.000
España y América	16	—	3.367.187	—	3.171.071	—	826.377	—	1.514.030
Español del R. de la Plata	8	553.607	286.861.387	12.152	226.535.429	1.363.271	54.304.793	—	98.665.500
Francés del R. de la Plata	10	24.008	45.127.483	30.619	37.527.899	433.198	11.644.142	13.999.990	—
Francés e Italiano	15	19.702	67.317.751	503.418	50.874.715	147.149	14.236.569	2.500.000	—
Galicia y Buenos Aires	10	617	40.581.896	—	46.363.012	1.019	7.651.162	—	17.201.395
Germánico de la A. del Sud	15	84.430	21.848.874	31.753	16.059.707	283.142	4.730.353	1.783.389	—
Holandés de la A. del Sud	13	10.080	57.944.088	—	67.809.911	107.762	12.632.590	3.895.833	—
Italia y R. de la Plata	12	824.019	170.518.015	103.061	146.962.407	1.363.860	44.967.246	10.000.000	—
Italo-Belga	9	123.919	45.742.787	—	40.696.536	341.852	9.907.202	1.000.000	—
Londres y Brasil	11	179.337	29.968.911	634.016	19.345.873	605.295	9.020.803	1.268.190	1.950.000
Londres y Río de la Plata	9	1.540.154	187.046.520	252.262	96.768.817	5.067.085	75.427.717	4.250.000	—
Nación Argentina (1)	12	5.034.004	1.247.369.266	8.453	692.302.882	48.693.844	260.446.797	—	138.550.600
Nuevo Italiano	10	55.287	99.328.077	—	71.745.719	226.162	29.464.525	—	5.000.000
Popular Argentino	3	162.574	30.650.538	37.913	41.726.626	488.103	5.457.445	—	10.514.880
Provincia de Buenos Aires (2)	16	46.310	319.794.637	1.951.119	260.860.763	5.406.784	109.286.734	—	62.500.000
The First Nat. Bank of B	2	301.917	54.703.730	—	47.843.444	531.059	12.040.279	1.036.400	—
The Nat. City Bank of N. Y.	10	100.000	86.656.978	—	78.130.018	365.328	21.694.648	—	2.944.318
The Royal Bank of Canada	9	—	5.365.235	—	4.963.331	—	3.428.637	—	2.355.454
4 Bancos con menos de un millón de $ m|n. de capital		—	3.843.514	—	4.319.034	—	1.608.831	—	2.360.820
Totales		12.365.631	3.099.083.794	5.010.351	2.191.214.003	72.480.325	778.786.532	47.919.802	364.178.383
Totales del mes de enero		16.508.514	3.067.311.033	6.839.694	2.138.949.167	74.292.563	814.605.008	17.919.802	364.160.373

(1) Incluído judiciales por $ oro 67.347 y $ m|n. 80.912.926 y Cámara Compensadora (Clearing) $ oro 3.441.274 y $ m|n. 170.139668.
(2) Incluído judiciales por $ oro 1.048 y $ m|n. 31.804.961.

Mundo comercial

EXTERIOR

MAIZ

CHICAGO, marzo 18. — Para cotizaciones en mayo: apertura, 153 1|4; intermedia, 153 7|8; clausura anterior, 153.

Para entregas a efectuarse en julio fueron anotadas estas cotizaciones: apertura, 146 1|2; intermedia, 146 7|8; clausura anterior, 146.

LINO

DULUTH, marzo 18. — Ayer fué negociado el lino a entregar en enero, a estos precios: en la apertura, 508 1|2; intermedia, 515; clausura anterior, 508 1|2.

Para entregar en julio: apertura, 501; intermedia, 508; clausura, 501.

MERCADO COMERCIAL DE LONDRES

LONDRES, marzo 18. — Las cotizaciones obtenidas hoy por los diversos valores realizados en la Bolsa de Comercio de ésta, son las siguientes:

Tipo de descuento del Banco Inglaterra, a	6 o|o
Cons. británicas, 1 1|2 o|o	49 1|4
Empréstito nacional 1897, 4 o|o, ley 3378, a	53.—
Emp. Arg. de Obras Públicas, 1880, 5 o|o	86.—
Emp. Arg. de Conversión de 1889, de 4 1|2 o|o	74.—
Emp. Arg. Interno de 1909, 5 o|o	87.—
Provincia de Buenos Aires, 3 1|2 oro, 1906, a	58.—

BOLSA DE PARIS

PARIS, marzo 18.—

Renta francesa de 3 o|o	56.90
Id id de 4 o|o (1917) a	70.95
Id id de 4 o|o (1918) a	71.60
Id id de 5 o|o a	88.10

MERCADOS NORTEAMERICANOS

Las diferencias de las cotizaciones en los centros de negocios de cereales de esta plaza son las que se expresan a continuación:

Operaciones de apertura

Chicago:
Maíz diciembre — [illegible]
Maíz mayo — [illegible]
Duluth:
Lino noviembre — [illegible]
Lino diciembre — [illegible]

Operaciones de intermedia

Chicago:
Maíz diciembre — 1 [illegible]
Maíz mayo — 1 [illegible]
Duluth:
Lino noviembre — [illegible]
Lino diciembre — [illegible]

¿Necesita Vd. dinero?
Concurra a "La Mercantil" y lo tendrá en el acto. Esta antigua y acreditada casa es la que hoy paga el más alto precio por alhajas, brillantes y pólizas de empeño. Valle 386. U. T. 378, Libertad. Seriedad y reserva.

TITULOS ARGENTINOS EN LONDRES

LONDRES, marzo 18.—
Fueron realizados hoy en la Bolsa de ésta los siguientes títulos:
Banco de la Provincia de Buenos Aires 3 1|2 o|o a 52 1|2.
Banco Anglo Sud Americano, a 12.
Ferrocarril Oeste de Buenos Aires, a 85 1|2.
Ferrocarril del Sud, a 85 1|2.
Ferrocarril Central Argentino, a 75 1|2.
Ferrocarril Buenos Aires al Pacífico, a 74 1|2.
Ferrocarril Central Córdoba (preferidas), a 37.
Ferrocarril de Entre Ríos, (ord.) a 1 3|16.
Cía. Primitiva de Gas (ord.), a 1 3|4.
Id id id (pref.) a 3|8.
Cía. Sansinena (obs. hip.) a 97.
Cía. de Tierras La Forestal (ord.), a 4 8|9.
Cía. Carnes congeladas British y Argentine (ord.), 7 3|9.
Harrods Bs. Aires 6 1|2 o|o (pref.) a 1 8|6.

INTERIOR

BOLSA DE COMERCIO

Rueda de títulos

Cédula hipotecaria argentina de 6 o|o, antigua emisión, al contado: 58.000 a 89, 74.000 a 87.90.
Id para abril 30: 20.000 a 87.80.
Id para mayo 31: 9000 a 87.80.
Id de 6 o|o, 1a. serie, para marzo 22: 5000 a 90.
Id de 6 o|o, 3a. serie, al contado: 5000 a 90.
Id de 6 o|o, 4a. serie, para marzo 20: 20.000 a 90, 30.000 a 90.50.
Id de 6 o|o, 5a. serie, al contado: 6000 a 88.80, 7500 a 88.70.
Id de 6 o|o, 6a. serie, al contado: 6000 a 88.40.
Id para marzo 22: 10.000 a 88.50.
Id de 6 o|o, 7a. serie, para marzo 20: 200.000 a 86.50.
Crédito argentino de 1907, para mayo 31: 2000 a 64.
Id de 1909, para mayo 31: 10.000 a 62.80, 15.000 a 62.70.
Id, al contado: 5000 a 63.
Empréstito de 1911, de 4 1|2 o|o para marzo 22: 7700 a 55.50.
Id para fin de mes: 6000 a 55.50.
Id para marzo 31: 40.000 a 55.50.
Deuda pública de Santa Fe, para marzo 22: 20.000 a 60.
Province of Buenos Aires, de 3 1|2 por ciento, para mayo 31: 10.000 a 39.80, 3000 a 40.
Id para fin de mes: 12.500 a 40.
Bonos municipales de pavimentación (semestrales), al contado: 8000 a 60.
Id para marzo 22: 3800 a 66.
Id para mayo 31: 25.000 a 66.
Id (trimestrales), al contado: 1500 a 66.
Títulos de 7 o|o de la provincia de Entre Ríos, al contado: 15.000 a 98.
Edificación escolar de la provincia de Buenos Aires, para marzo 22: 32.000 a 64.
Certificados municipales de 7 o|o para marzo 22: 3000 a 92.50.
Deuda interna consolidada de la provincia de Buenos Aires, de 6 o|o 2a. serie, al contado: 7000 a 70.
Id de 6 o|o, 3a. serie, al contado: 20.000 a 70.
Id para marzo 20: 20.000 a 70.
Id para fin de mes: 20.000 a 70.50.
Astra, al contado: 20 a 71, 100 a 70.50.
Id para fin de mes: 100 a 70.50.
Id para abril 30: 200 a 72.
Cía. Sansinena, al contado: 100 a 149.
Arenera del Vizcaíno, para marzo 22: 10 a 95.
Puerto Sastre, para marzo 22: 1000 a 3.
Banco Español, al contado: 100 a 100.50.

CAMARA GREMIAL DE CEREALES

Trigo: clase barletta, sobre dársena, a 17.30; id clase de pan, sobre Bahía Blanca, a 17; id sobre dársena a 16.80.
Lino: base 4 o|o sobre dársena, a pesos 29.80.
Maíz: amarillo, sobre dársena, a 8.20.
Avena: con 47 kilos, sobre dársena, a 8.50.

MERCADO DE CEREALES A TERMINO DE BUENOS AIRES

Primera rueda

Entregas sobre dársena:
Trigo: para abril, 400 toneladas a 17.70; 600 id a 17.80; para mayo, 4.600 id a 17.66.
Maíz: para abril: 200 toneladas a 8.40.
Lino: para abril, 200 toneladas a 29.65; 100 id a 29.90; 200 id a 29.55; para marzo, 1700 id a 29.45.

PRECIOS DE AJUSTE DE BUENOS AIRES

Trigo: entrega en marzo, 17.70; en abril, 17.90; en mayo, 16.40; en junio, 17.80; id disponible, 17.[illegible]
Maíz: entrega en marzo, 8.[illegible]; en abril, 8.10; en mayo (viejo), [illegible] 9.60; id disponible, a 8.10.
Lino: entrega en marzo, a 32.[illegible]; en abril, 32; en mayo, 31 70; disponible, a 32.60.

MERCADO DE CEREALES A TERMINO DE ROSARIO

Primera rueda

Trigo: para mayo, 300 toneladas a 16.75, 200 a 16.70.
Maíz: para mayo, 200 toneladas a 8.97, 1000 a 9, 200 a 8.95, 300 a 8.97, 200 a 8.95.
Lino: para mayo, 300 toneladas a 29.60.

CAMARA GREMIAL DE CEREALES DE ROSARIO

Trigo: número 1, a 17; número 2, a 16.70.
Lino: a 30.
Maíz: amarillo, a 8.

BOLSA DE CEREALES

Operaciones realizadas:
Trigo barletta: 628 bolsas, Sola, 17.60, B. y Tito; 300 id, 17.56, Común; 645 id, Once, 17.30, T. Ojeda; 200 bolsas, Sola, 17,30, J. Echev...

[illegible] fardos grandes de [illegible] de 80 a 90; [illegible] grandes de 56 a 87 [illegible] 1.000 kilos.

MERCADO DE PATATAS

Estación Casa Amarilla

Han entrado hoy a este mercado 13.420 bolsas [illegible].

Precios de venta:

Patata, según clase, de 0.80 centavos a 1 peso los 10 kilos.

MERCADO CENTRAL DE FRUTOS

Ventas realizadas hoy

Cruza fina y mediana: 10000 kilos a $ 17; 5000 a 16; 5000 a 15.

Fina Chubut: 30000 kilos a $ 19.

Cruza mediana: 7000 kilos a pesos 15.

Cruza gruesa: 60000 kilos a $ 10; 2000 a 9.50; 1000 a 8.

Borregas: 3000 kilos a 14; 2000 a 13; 1000 a 10; 1000 a 9.

Pedazos fina y cruza fina: 13000 kilos a $ 16; 5000 a 10; 5000 a 9; 4000 a $ 8.30; 2000 a 10.20.

Segunda esquila, cruza fina: 3 mil kilos a $ 10.

Pieles lanares, lanudo y consumo: 400 kilos a $ 1.25; 300 a 1.20; 500 a 1.10; 1000 a 1.05; 200 a 0.90.

Desecho: 600 kilos a $ 1.05; 200 a 1; 500 a 0.90; 3000 a 0.85; 200 a 0.70.

Corto y pelado consumo: 2400 kilos a $ 0.84; 1000 a 0.80; 400 a 0.77; 300 a 0.75; 500 a 0.70.

Desecho: 600 kilos a $ 0.64; 4 mil a 0.60; 400 a 0.57; 700 a 0.55; 500 a 0.50.

Borregos: 300 kilos a $ 0.80.

Cueros vacunos: 40 a $ 19, 140 a 17.50, 100 a 17.

Salados: 80 a 1.23, 18 a 1.15.

Becerros: 50 a 23, 53 a 22.50, 20 a 22.

Nonatos: 100 a $ 20; 30 a 19.50, 230 a 19.

Potros: 10 a $ 14, 50 a 13.40, 200 a 13, 50 a 12.50, 100 a 12, 50 a 11 con 50, 100 a 11, 20 a 10.

Cerdas: 200 kilos a $ 12, 400 a 11.50, 300 a 11, 200 a 10.50, 300 a 10, 100 a $ 900.

Corderitos: 10 doc. a $ 4.

Liebres: 100 a $ 0.92, 1.100 a 0.91, 20 a 0.90.

Plumas: 13 kilos a $ 9.

Sebo pisado 5 bols. a $ 5.40.

Nutria: 10 kilos a $ 32; 16 a 30, 83 a 29.

Barraca Podestá, barriga Chubut: 10.000 kilos a $ 8.

[illegible]

Once, [illegible]

Sola, [illegible]

ENTRADA DE CEREALES

Once: trigo 10.710, maíz 6.255, lino [illegible], nabo [illegible], avena 3.205, cebada [illegible], centeno 814, cebadilla [illegible], alfalfa 1.572, harina 550, porotos [illegible].

Sola: trigo 6.824, maíz 253, lino 318, nabo [illegible], centeno 750, harina 1.000, alfalfa 1.325 bolsas.

Palermo: trigo 684, maíz 205, lino 44, alpiste [illegible].

Retiro: harina 1.870.

Central Córdoba: lino 906, afrecho 450.

Rural: trigo [illegible], maíz 2.381.

Federico Lacroze: lino 479, harina 430.

Puerto: lino 14.560.

Totales: trigo 24.543, maíz 10954, lino 8.035, nabo 669, cebada 700, centeno 1.564, alpiste 110, alfalfa 2.897, harina 4.400, cebadilla 285.

MERCADO DE PASTO

Estación Caballito

Han entrado hoy a este mercado 2[illegible] fardos grandes de alfalfa y [illegible] chicos; E. Sola, 395 fardos chicos; en Palermo 470 id id, id 106 fardos grandes; en C. Córdoba 50 fardos chicos.

1a EDICION

18 DE MARZO DE 1920

LA SEVERA LECCION

Los comicios de la capital han tenido la virtud de despejar un ambiente brumoso poblado de menti[illegible] de farsas indignas, de injurias [illegible] y de calumnias torpes, que el conglomerado de los desechos del "régimen" había formado artificialmente, secundado con toda eficacia por la propaganda de la prensa gran[illegible] [illegible] "régimen" para los [illegible] ante quien, como [illegible] pueblo, se producía el [illegible] de insultos y de irreverencias contra la Unión Cívica Radical y el gobierno surgido de su esfuerzo.

Poblado el aire de imprecaciones, los voceros del "régimen" hablaban un lenguaje que era la ridícula parodia del que usaron los usurpadores de la voluntad popular, en los días sombríos de su dominación vergonzosa.

Para ellos, la república se despeñaba a la destrucción de sus fuerzas morales y materiales bajo la dirección del gobierno radical, y era necesario, ineludible, la imposición del patriotismo decrépito, porque su presencia y su obra eran un agravio a la cultura y a la civilización.

Nunca la audaz provocación tuvo mejores exponentes, y en el delirio insano que los arrastraba a todas las insensateces, creyeron que el eco destemplado de sus palabras eran voces de adhesión a sus propósitos malsanos.

Si hubiéramos de reproducir los denuestos y estampar las cosas mal[illegible] que los oradores del "régimen" dijeron, sin reparar que lo hacían en la primera ciudad de la república, podríamos formar un catálogo abundante de dicterios al uso de los que creen que la propaganda política debe traducirse en el vocablo áspero pero hueco, que suena sólo a pasión y odio. Desde los primates del "régimen" hasta los últimos pinches de la malhadada regeneración, todos pusieron de manifiesto que en ellos no había más que el rencor, ni más acicate que reconquistar las posiciones perdidas.

El pueblo que no se engaña [illegible] "régimen", no podía considerar [illegible] generados de la noche a la mañana a los mañosos escamoteadores de la voluntad popular, a los malversadores de la hacienda y de la tierra pública, a los autores y responsables del descalabro moral que el país había sufrido, y tenía como juez severo e incorruptible que rubricar la sentencia de su derrota, y ahí está proclamada en última y definitiva instancia.

No volverán. Después del ruidoso fracaso, el conglomerado quedará disuelto, porque no hay ideales que lo congreguen, ni que le den fuerzas para una acción prolongada. Mezquina fué la razón que los agrupara, y como deleznable que es, introducirá la descomposición en sus filas. Ya se está produciendo el proceso de su descomposición, y como los ejércitos en derrota, es a sus directores, a sus cabezas dirigentes a quienes se dirigen las protestas. Y en esto no hay justicia. Allí no ha habido ni jefes ni pueblo. Ha sido un viento de cólera y de despecho que ha soplado breve tiempo para encender las bajas pasiones contra los elegidos del pueblo, y contra la Unión Cívica Radical, que realiza al través del tiempo su gran misión histórica. Así debía ser.

CARNET DEL VIAJERO

MUSEOS, BIBLIOTECAS Y PASEOS

[illegible]

ESPECTACULOS

[illegible]

POLITEAMA ARGENTINO. — Compañía argentina de comedias de Roberto Casaux. —Debut el jueves 25 de marzo.

SAN MARTIN. — Compañía española de comedia Lola Membrives-José Isbert.—Hoy: La noche de la verbena, estreno; Fausti[illegible]na. Estreno de cuplets y tonadillas por Lola Membrives.

NUEVO. — Compañía nacional de comedias Orfilia Rico. A las 9: La bohemia loca. La leona de Castilla.

VICTORIA. — Compañía de opereta en castellano Valle-Caffiac. — Hoy, a las 9: La bella Risette.

APOLO. — Compañía nacional Pagano-Ducasse. — Cuidado con las mujeres; Mi prima está loca.

NACIONAL. — Empresa Carcavallo y Compañía. — A las 9: Armenonville; ¡Va cayendo gente al baile!; Armenonville.

BUENOS AIRES. — Compañía argentina de comedias, sainetes y revistas Muiño-Alippi. — La telaraña; Bajo el yugo de un tirano; La revista del mundo.

COMEDIA. — Compañía de zarzuela Lí[illegible]ero-León. — El pobre Carrillo Izquierdo; La revoltosa; Mariana.

AVENIDA. — Compañía de revistas Rosita Rodrigo. — Fuego; Las musas de América; El microbio de la farra.

MARCONI. — Compañía nacional Podestá-Rosich. — El doctor Khon.

LICEO. — Compañía italiana de operetas De Torre-Spinelli-Pompei. — Hoy a las 9: Addio Giovinezza.

[illegible] — Compañía de zarzuelas y revistas Montero-Montoya. — Hoy, a las 9: Enseñanza libre; La corte de Faraón; La rasa española.

VARIEDADES. — Compañía nacional de sainetes, Gaglio-Gialdroni. — A las 9.15: Champagne Tango; El lobo de mar; Verbena criolla.

OLIMPO. — Compañía argentina de dramas y comedias Bono y Vitto. — A las 8.45: La cabra tira al monte; Los muertos.

CASINO. — 336, Maipú 336. — Hoy a las 8.45: Exito: Polly Dassi and Co. con su poney boxeador y perros amaestrados. Gran éxito de Agudiez, ventrílocuo; The cuatro sasetas, campeones de saltos; Mc. Donald trío renombrados ciclistas; Mr. Bostow afamado equilibrista; Pallito y Stol, excéntricos de reputación mundial; Cuarteto Avelos Ania, unidos [illegible]; Fraw; Ley and West originales gimnastas; Rappe, Sisters bailarinas rusas; The [illegible] thos, excéntricos zapateadores y toda la notable compañía de variedades norteamericana.

MAJESTIC THEATRE. — Hoy, grandes estrenos de biógrafo y artistas variados; Julia Alonso; The Mexican; Los Chiolos; Los Navarrine; Mari Bran; Rosario Pacheco.

PARQUE JAPONES. — Paseo de Julio y Callao. — Temporada de 1919 y 1920. — Abierto de 2 p. m. hasta las 2 a. m. Martes y viernes días de moda. Grandes novedades y atracciones sensacionales. Continuamente estrenos en el teatro Romano. Matinées especiales los días feriados. Entrada al teatro, cine y una atracción $ 0.[illegible]

JOSE HERNANDEZ — (Balneario Municipal) — Compañía de teatro criollo José Sassone. Próximamente debut.

La política y "La Nación"

A esta altura de su vida, como si hubiese salido del purgatorio, viene "La Nación" haciéndose el traile descalzo y predicando a cuantos la quieran oir los males de la política.

El resultado de las últimas elecciones está levantando roncha en los voceros del "régimen", que así olvidan su origen y desarrollo. Porque si alguien medró con la política, con la mala política, han sido "La Nación" y sus hombres, y si alguien conoce lo perjudicial que resulta cierta clase de política, es nuestro pueblo.

Sabíamos que "La Nación" odia los comicios, porque siempre le han sido adversos. Ese odio lo heredó de su difunto fundador, quien fraguaba revoluciones y atentados para dar al traste con el resultado de votaciones contrarias. Véase el manifiesto del presidente Sarmiento, condenando al mitrismo y a sus hombres en octubre de 1874.

"La Nación" ama los gobiernos de fuerza y de casta. Los sabios que la redactan añoran los tiempos — ¡ay! para siempre idos — del presupuesto nacional a mano. Entonces todo se reducía a dictar pomposas honras fúnebres a los que muriéndose dejaban paso a los que quedaban. Entonces ardían archivos y galpones para saldar cuentas; se especulaba con las tierras, con la vialidad, con las obras públicas; las coimas eran la varita milagrosa para obtener lo que se pedía; los conflictos sociales se resolvían con el estado de sitio; las provincias se conquistaban con las intervenciones, sin temor al veredicto de la opinión pública, porque los comicios funcionaban en la Casa Rosada.

Con tres meses de anticipación el presidente designaba diputados, cuya devoción y sometimiento estaban descontados.

"La Nación", en cuyo personal se contaban entonces ministros, senadores, diputados y gobernadores de provincia, añora esa época de hartura y no puede menos que condenar esta moderna política electoral que al dar libertad al pueblo para elegir sus representantes dió al traste con las prebendas e influencia de pasados días y con los hombres que las disfrutaban.

La madre del borrego

¿En qué quedamos? Unas veces, para el diario mercantil, el gobierno radical es autoritario, se lleva todo por delante, viola la constitución, no consulta la opinión de los grandes diarios y en todos sus actos revela el despotismo de una sola voluntad. Ahora, ha cambiado de opinión. El gobierno es lento, pusilánime, deja obrar al tiempo, y mientras tanto el desquicio de todas las instituciones prosigue.

¿Se trata de un nuevo proceso que intenta "La Prensa"? Se equivocaría el que asipensase. Si el diario mercantil, generalizando quiere ocultar su verdadero propósito, no lo consigue, porque inmediatamente se descubre el fin perseguido.

A "La Prensa" lo que le incomoda es que las autoridades superiores universitarias no hayan resuelto nada sobre el conflicto que dió en tierra con una de sus creaturas. ¡Claro!

¿Cómo puede tolerar tamaño dislate "La Prensa"?

La lentitud de las autoridades universitarias es algo temerario y deben salir de su apatía.

Los príncipes en destierro desean volver al trono; pero no [illegible] [illegible] que se hacen elegir decanos, también.

En plena descomposición

Signos que no dejan lugar a dudas indican que el proceso de descomposición avanza en forma galopante entre los elementos del partido conservador de Buenos Aires.

En La Plata han hecho crisis las disidencias contra el gobierno de la agrupación, heredera del "régimen" que imperó bajo la férula del señor Ugarte, en una explosión que amenaza concluir con los últimos vínculos que le dan apariencia de conglomerado.

Se trata de desconformidad con candidaturas proclamadas para la renovación de la legislatura, y se inculpa a la dirección del partido de personalismos y absorciones.

Lo que se pretendía ocultar ha aparecido y el momento decisivo de la división sin compostura llegará cuando se conozcan los resultados de los comicios realizados últimamente.

Llegan hasta lo inverosímil las informaciones que recibimos de diversas localidades de la provincia, donde se han producido crueles desplazamientos de candidatos en las elecciones nacionales. No pudiendo los conservadores de Buenos Aires, sino aspirar a la minoría en la representación ante el congreso, se ha jugado a una verdadera "gata parida", y los caudillos con capital propio han guillotinado cruelmente a los candidatos que no podían invocarlo, de manera tal, que a estas horas es un problema indescifrable la situación de cada uno de ellos. Agrégueso a esto la certidumbre do que la influencia que aun le queda del señor Ugarte, ha sido empleada en desalojar ciertas candidaturas que le son antipáticas, y se tendrá un cuadro aproximado de lo que es y será dentro de poco el llamado partido conservador.

Oposición sistemática

CENSURAS SIN FUNDAMENTO

La oposición sistemática de ciertos diarios, no se detiene ante nada. En su afán de censurar, nada les importan el respeto por la verdad y la necesidad de servir lealmente al público, que es en definitiva la razón de su existencia.

Así vemos que "La Nación", en su edición de ayer, ataca a la municipalidad con motivo del precio del combustible, no fundando su crítica en otra cosa que su caprichosa voluntad. Hoy "La Prensa", haciéndose eco del órgano mitrista, dedica una larga disertación a la acción de las autoridades comunales.

Para no perder la costumbre de aparentar una gran erudición — jamás hemos visto un caso más elocuente de simulación — "La Prensa" adorna su censura con una serie de observaciones pretendidamente trascendentales. Todo eso no tiene más objeto que intentar demostrar que los servicios municipales están mal atendidos.

Al efecto, habla de pavimentación, higiene, mercados y otras cosas igualmente importantes. Afortunadamente, las críticas de esta clase carecen de eficacia, pues el pueblo sabe que la administración actual, en todas sus dependencias, nacionales o comunales, procede en la forma más conveniente para los intereses generales, dentro de los medios de que dispone.

La municipalidad, desde que entró en funciones el actual intendente, se ha preocupado de mejorar todos los servicios en la medida de lo posible.

[illegible] todo al que [illegible] los trabajos [illegible] se están realizando [illegible] de la ciudad. [illegible] mostrar los esfuerzos [illegible] autoridades [illegible] los intereses del [illegible] ello se lleva a cabo [illegible] permiten las circunstancias [illegible] dios con que [illegible] dad. Como contestación [illegible] ataques a que [illegible] Nación", de cuantos [illegible] cias adoptadas por [illegible] ñer Castillo, para [illegible] la leña, la carne, el pan y otros artículos de primera necesidad.

El orden social

Reina completa tranquilidad

Con las diligencias practicadas por la policía de la capital en estos últimos días, ha quedado completamente desbaratado el complot que una banda de ácratas había urdido con el fin de sembrar alarmas en nuestra ciudad. El orden social no ha sido alterado un solo momento y en la actualidad la tranquilidad es completa.

El comisario señor Armando Dufey, instructor del sumario relacionado con el complot anarquista, se entrevistó esta mañana, a las 10, con el juez federal doctor Jantus, para hacerle entrega del primer cuerpo del sumario, en el cual constan las detenciones y descubrimientos efectuados por la policía y otros detalles referentes al complot.

El comisario Dufey recibió al mismo tiempo órdenes del citado magistrado para proceder a efectuar otras diligencias de carácter reservado, que es necesario practicar para el total esclarecimiento de las maniobras ácratas.

En cuanto al orden público, repetimos, es completo, habiendo vuelto al trabajo todos los obreros de los gremios que estaban en huelga últimamente, a excepción de los chauffeurs y estibadores.

Se ha cumplido

Llegamos en estas horas a la culminación de los grandes ideales que informaron el credo de la Unión Cívica Radical. Durante largos y permanentes años de lucha mantúvose íntegra en la conciencia de los que se agrupaban bajo su bandera, que un anhelo nacional se había impuesto la patriótica tarea de reintegrar a la república en el goce de su soberanía restaurándola en sus atributos gloriosos, sombreados por la acción delictuosa de un "régimen" corrompido. La obra se ha cumplido y la nación marcha con paso seguro a la realización de sus inmortales destinos.

Se ha cumplido pues el voto y la profecía de aquellos a quienes le cupiera el honor inaccesible de señalar al pueblo el camino de las reivindicaciones, y se ha cumplido íntegra, por el esfuerzo del pueblo argentino, guiado en las horas inciertas y sombrías de nuestra existencia política, por el carácter, la voluntad férrea, y las virtudes cívicas, de la representación pública que el país se ha dado.

No se engañaron los hombres que asumieron la responsabilidad histórica, de la cruzada redentora. Nunca se obscureció su fe — ni vaciló su confianza — y así lo han consagrado los comicios [illegible].

El conflicto portuario y "La Nación"

En su afán incontenido de desprestigiar al gobierno, "La Nación" de hoy se ocupa del conflicto acaecido entre algunas empresas y trabajadores marítimos, trazando un cuadro sombrío con respecto a las actividades portuarias. Con esa ligereza de lenguaje que torna inconfundible al máximo aliado del "régimen", habla de pactos tremebundos con la anarquía; descubre malevolencias oficiales que sólo existen en la imaginación de sus afiebrados redactores, para terminar engolfándose en disquisiciones antojadizas sobre pactos con determinada tendencia obrera. Todo ello, para llegar a la conclusión de que actualmente es muy reducida la actividad en nuestro puerto. Pero, felizmente para el país, la realidad es muy otra, como lo evidencia el estado de las propias desavenencias entre patrones y trabajadores y la labor ordinaria que se efectúa en la zona portuaria.

Pese a las manifestaciones de "La Nación", las operaciones no han sufrido interrupción en la dársena norte, centro principal de las mismas, ni tampoco en la dársena sur. Allí se ha trabajado permanentemente, dentro de la más [illegible] dad, siendo, por otra parte, [illegible] que el paro de [illegible] tistas sólo afecta a [illegible] rrabas, Boca y Dock sur.

Bueno es significar, asimismo, [illegible] el gobierno por el órgano de las autoridades respectivas, siguiendo la norma invariable que se ha trazado en los conflictos entre el capital y el trabajo, ha usado de todos los expedientes conciliatorios para lograr un avenimiento de las partes en conflicto. De ahí que el fracaso de las tentativas encaminadas a ese fin no sea imputable al gobierno, que custodia con firme celo los grandes intereses públicos que pudieran resultar afectados en la emergencia.

Elecciones de la capital

RESULTADOS FINALES DEL ESCRUTINIO

Triunfo de la Unión Cívica Radical

Mayoría de 5353 votos sobre los socialistas y 18603 sobre los demócratas

LA EPOCA adelanta la primera información — Entusiasmo que despierta

Manifestación con que se festeja este triunfo

Poco después de mediodía y apenas diera término a su labor la junta escrutadora de la capital, LA EPOCA hizo conocer del público la primera noticia respecto a los resultados finales de las elecciones realizadas en esta capital el domingo 7 del corriente.

Aun cuando desde hace algunos días, las cifras definían la posición de los candidatos de cada partido, el interés seguía respecto a la ventaja que debía conseguir el radicalismo en la prueba de esta nueva jornada cívica. Su progreso era visible y muy alentador por cierto el aumento que acusaba gradualmente en su electorado.

Por eso se descartaba ya su triunfo.

Nuestro diario en su afán de seguir de cerca los detalles del cómputo de votos, hizo un gran esfuerzo informativo, a punto de haber sido siempre el primero en adelantarlo. Hemos servido así a la viva ansiedad pública y ha sido en todo momento nuestra casa la que ha congregado a numerosos correligionarios que seguían las alternativas de la operación del escrutinio. No hubo en ningún momento desaliento. Por el contrario, fué siempre el entusiasmo el que estallaba frente a nuestra pizarra, como una palpitación ardiente del anhelo del pueblo.

Así ha llegado el momento final, cerrado con un grande y legítimo triunfo para nuestro partido.

Las últimas cifras que publicamos a continuación, establecen la situación final de los candidatos, en cuyas primeras líneas aparecen los proclamados por la Unión Cívica Radical.

Situación final de los candidatos

He aquí esa situación:

POR LA MAYORIA

Arturo Goyeneche	60.353
Víctor M. Molina	60.068
Leonidas Anastasi	58.985
Ernesto H. Celesia	58.979
Juan José Capurro	58.856
Juan José Frugoni	58.815
Enrique Agesta	58.654
Pedro López Anaut	58.653
Roberto M. Ortiz	58.641
Francisco L. Albarracín	58.344
A. Barrera Nicholson	58.284
Matías Gil	58.268
Pedro A. Fox	58.267
Antonio Lozano	58.219
Eduardo Tomaszewsky	58.073
José León Rodeyro	37.905

POR LA MINORIA

Juan B. Justo	55.000
Federico Pinedo	54.783
Augusto Bunge	53.382
Enrique Dickmann	53.324
Agustín S. Muzio	53.180
H. González Iramain	52.787
Fernando De Andreis	52.749
Alfredo L. Spinetto	53.655
Antonio Zaccagnini	52.175
M. González Maseda	52.016
Estéban Jiménez	51.858
Alejandro Castiñeiras	51.780
Enrique Mouchet	51.578
S. Iñigo Carreras	51.477
Alberto Iribarne	51.370
Felipe Di Tella	51.190
Lisandro de la Torre	41.750
Rodolfo Moreno (hijo)	40.150
José Luis Murature	38.701
Francisco J. Beasley	38.661
Enrique R. Larreta	38.576
Carlos Ibarguren	38.072
Juan José Díaz Arana	[illegible]
Enrique Loncan	[illegible]
[illegible]	[illegible]
[illegible]	[illegible]
Carlos Quintana	[illegible]
Octavio R. Amadeo	36.874
Paulino Pico	36.390
Gral. Tomás Vallée	36.339
Ezequiel Ramos Mexía	35.327

TOTALES DE LA SECCION 20.a

La sección 20.a (Socorro), última en escrutarse, arroja un aumento de 283 votos para el radicalismo contra 226 que obtienen los socialistas y 189 los demócratas progresistas.

En estas condiciones se resta en mucho la ventaja que aquí obtuvo la oposición en las anteriores elecciones.

Los resultados totales son como sigue:

Unión Cívica Radical

Arturo Goyeneche	1776
Pedro Lópes Anaut	1663
Enrique Agesta	1665
Víctor M. Molina	1750
Juan José Capurro	1683
Leonidas Anastasi	1690
Ernesto H. Celesia	1694
Matías Gil	1662
A. Barrera Nicholson	1656
Roberto M. Ortiz	1674
Juan José Frugoni	1665
Eduardo Tomaszewsky	1647
José León Rodeyro	1623
Antonio Lozano	1669
Francisco L. Albarracín	1665
Pedro A. Fox	1693

Partido Socialista

Juan B. Justo	1299
Agustín S. Muzio	1197
Augusto Bunge	1186
Enrique Dickmann	1226
Federico Pinedo (hijo)	1305
M. Gonzáles Maseda	1175
Fernando De Andreis	1199
Alfredo L. Spinetto	1172
Esteban Jiménez	1158
Alejandro Castiñeiras	1162
H. Gonzáles Iramain	1199
S. Iñigo Carrera	1145
Antonio Zaccagnini	1172
Felipe Di Tella	1130
Enrique Mouchet	1143
Alberto Iribarne	1142

Partido Demócrata Progresista

Lisandro de la Torre	2310
Francisco J. Beazley	2184
Juan José Díaz Arana	2176
Enrique R. Larreta	2205
Francisco Uriburu	2109
Rodolfo Moreno (hijo)	2243
Ricardo Bello	2170
José Luis Murature	2194
Carlos Ibarguren	2175
Paulino Pico	2102
Octavio R. Amadeo	2113
Ezequiel Ramos Mexía	2059
Carlos Quintana	2099
General Tomás Vallée	2087
Diego Saavedra	2133
Enrique Loncan	2149

TOTALES DE LA 19.a

La sección 19.a (Pilar), también establece un aumento para el radicalismo de 533 votos contra 407 que obtienen los socialistas y 189 los demócratas.

Sus totales son los siguientes:

Unión Cívica Radical

Arturo Goyeneche	3632
Pedro López Anaut	3430
Enrique Agesta	3441
Víctor M. Molina	3589
Juan José Capurro	3467
Leonidas Anastasi	3481
Ernesto H. Celesia	3496
Matías Gil	3416
A. Barrera Nicholson	3417
Roberto M. Ortiz	3466
Juan José Frugoni	3476
Eduardo Tomaszewky	3382
José León Rodeyro	3298
Antonio Lozano	3422
Francisco L. Albarracín	3408
Pedro A. Fox	3447

Partido Socialista

Juan B. Justo	[illegible]
Agustín S. Muzio	[illegible]
Augusto Bunge	[illegible]
Enrique Dickmann	[illegible]
Federico Pinedo (hijo)	[illegible]
M. González Maseda	[illegible]
Fernando De Andreis	[illegible]
Alfredo L. Spinetto	[illegible]
Esteban Jiménez	[illegible]
Alejandro Castiñeiras	[illegible]
H. González Iramain	[illegible]
S. Iñigo Carrera	[illegible]
Antonio Zaccagnini	[illegible]
Felipe Di Tella	[illegible]
Enrique Mouchet	[illegible]
Alberto Iribarne	[illegible]

Partido Demócrata Progresista

Lisandro de la Torre	[illegible]
Francisco J. Beazley	[illegible]
Juan José Díaz Arana	[illegible]
Enrique R. Larreta	[illegible]
Francisco Uriburu	[illegible]
Rodolfo Moreno (hijo)	[illegible]
Ricardo Bello	[illegible]
José Luis Murature	[illegible]
Carlos Ibarguren	[illegible]
Paulino Pico	[illegible]
Octavio R. Amadeo	[illegible]
Exequiel Ramos Mexía	[illegible]
Carlos Quintana	[illegible]
General Tomás Vallée	[illegible]
Diego Saavedra	[illegible]
Enrique Loncan	[illegible]

PARCIALES DE URNAS

A continuación seguimos [illegible] cando los resultados parciales [illegible] votos que determinan las urnas escrutadas:

CIRCUNSCRIPCION 15a.

(San Bernardo)

Urna 724, calle Serrano [illegible] [illegible] Fox, 48.

Partido Socialista: Justo, 5[illegible], Muzio, 55; Bunge, 54; Dickmann, [illegible]; Pinedo, 56; Maseda, 54; De Andreis, 54; Spinetto, 54; Jiménez, 54; Castiñeiras, 55; Iramain, 54; Carrera, [illegible]; Zaccagnini, 55; Di Tella, 55; Mouchet, [illegible]; Iribarne, 55.

Partido Demócrata Progresista: De la Torre, 45; Beazley, 4[illegible]; Arana, 44; Larreta, 45; Uriburu, [illegible]; Moreno, 45; Bello, 44; Murature, [illegible]; Ibarguren, 45; Pico, 43; Amadeo, [illegible]; Ramos Mexía, 42; Quintana, [illegible]; Vallée, 44; Saavedra, 43; Loncan, [illegible].

Urna 725, calle Triunvirato [illegible]. Unión Cívica Radical: Goyeneche, [illegible]; López Anaut, 50; Agesta, 51; Molina, [illegible]; 53; Capurro, 52; Anastasi, 51; Celesia, 52; Gil, 52; Nicholson, [illegible]; Ortiz, 52; Frugoni, 52; Tomaszewky, [illegible]; Rodeyro, 52; Lozano, 50; Albarracín, 51; Fox, 50.

Partido Socialista: Justo, 62; Muzio, 60; Bunge, 61; Dickmann, [illegible]; Pinedo, 61; Maseda, 58; De Andreis, 59; Spinetto, 60; Jiménez, 59; Castiñeiras, 59; Iramain, 59; Carrera, 58; Zaccagnini, 60; Di Tella, 57; Mouchet, 59; Iribarne, 58.

Partido Demócrata Progresista: De la Torre, 36; Beazley, 33; Díaz Arana, 32; Larreta, 35; Uriburu, [illegible]; Moreno, 35; Bello, 31; Murature, [illegible]; Ibarguren, 32; Pico, 30; Amadeo, [illegible]; Ramas Mexía, 29; Vallée, 33; Quintana, 33; Saavedra, 30; Loncan, [illegible].

Urna 726, calle Triunvirato 1[illegible]. Unión Cívica Radical: Goyeneche 5[illegible], López Anaut 51, Agesta 52, Molina [illegible], 52, Capurro 51, Anastasi 52, Celesia 50, Gil 50, Barrera Nicholson 51, Ortiz 50, Frugoni 51, Tomaszewky [illegible], Rodeyro 49, Lozano 50, Albarracín 48, Fox 50.

Partido Socialista: Justo 70, Muzio 66, Bunge 68, Dickmann 6[illegible], Pinedo (hijo) 68, González Maseda [illegible], De Andreis 66, Spinetto 67, Jiménez [illegible], 64, Castiñeiras 64, González Iramain [illegible], 67, Iñigo Carrera 64, Zaccagnini [illegible], Di Tella 63, Mouchet 65, Iribarne [illegible].

Partido Demócrata Progresista: De la Torre 41, Beazley 38, Díaz Arana [illegible], 35, R. Larreta 37, Uriburu 37, Moreno (hijo) 37, Bello 31, Murature [illegible], 33, Ibarguren 37, Pico 31, Amadeo [illegible], 31, Ramos Mexía 33, Quintana 3[illegible], Vallée 33, Saavedra 33, Loncan [illegible].

Urna 727, calle Triunvirato 1[illegible]. Unión Cívica Radical: Goyeneche 5[illegible], Anaut 49, Agesta 49, Molina 5[illegible], Capurro 49, Anastasi 50, Celesia [illegible], 49, Barrera Nicholson 49, Ortiz [illegible], Frugoni 50, Tomaszewky 4[illegible], Rodeyro 49, Lozano 49, Albarracín [illegible], Fox 49.

Partido Socialista: Justo [illegible], Muzio 65, Bunge 66, Dickmann [illegible], Pinedo (hijo) 66, González Maseda [illegible], De Andreis 65, Spinetto 65, Jiménez [illegible], 64, Castiñeiras 65, González Iramain [illegible], 65, Iñigo Carrera 64, Zaccagnini [illegible], Di Tella 64, Mouchet 65, Iribarne [illegible].

Partido Demócrata Progresista: De la Torre 30, Beazley [illegible], Díaz Arana 28, R. Larreta 29, Uriburu [illegible], Moreno (hijo) 29, Bello 27, Murature [illegible], 28, Ibarguren 27, Pico 27, Amadeo [illegible], 27, Ramos Mexía 27, Quintana [illegible], Vallée 27, Saavedra [illegible], Loncan [illegible].

Urna 278, calle Acevedo [illegible]. Unión Cívica Radical: Goyeneche [illegible], Anaut 43, Agesta 43, Molina [illegible], Capurro 43, Anastasi 43, Celesia [illegible], Gil 43, Barrera Nicholson 43, Ortiz [illegible], 42, Frugoni 42, Tomaszewky [illegible], Rodeyro 43, Lozano 43, Albarracín [illegible], 43, Fox 42.

Partido Socialista: Justo [illegible], Muzio 69, Bunge 69, Dickmann [illegible], Pinedo 69, González Maseda [illegible], De Andreis 69, Spinetto 69, Jiménez [illegible], Castiñeiras 69, González Iramain [illegible], Iñigo Carrera 67, Zaccagnini [illegible]

(Continúa en la pág. 8, [illegible])

Las vinculaciones económicas norteamericano-argentinas

El congreso financiero y la obra del Dr. Salaberry

Interés que despierta el progreso de nuestro país en los Estados Unidos

Las reservas del tratado de paz y la ley prohibicionista del consumo de alcoholes

Conversando con Mr. Harry F. Flachs, agente comercial y representante del Corn Exchange National Bank de Filadelfia

Se encuentra en esta capital, a donde llegara por la última combinación internacional trasandina, míster Harry F. Flachs, agente comercial y representante del Corn Exchange National Bank de Filadelfia. Hombre joven, de gran experiencia en los negocios, viene por segunda vez a nuestro país con objeto de estudiar la situación argentina en sus diversas faces comerciales y financieras para llevar a cabo en el país la fundación de agencias de la institución que representa.

Con el propósito de conocer sus impresiones sobre el momento económico norteamericano y la forma cómo se desenvuelven las actividades de la gran nación, solicitamos de él una entrevista que nos fué concedida en su alojamiento del Savoy Hotel.

Estoy muy complacido — empezó diciéndonos — de volver a esta república, cuyo manifiesto progreso interesa de modo particular a las instituciones bancarias de los Estados Unidos. Hay, en efecto, mucho entusiasmo por el desarrollo de esta nación, el cual siguen los financistas de mi país con singular atención.

Mr. Flachs vincula, luego, esta circunstancia a las atenciones especiales que se ha prodigado a la misión argentina que fuera al congreso financiero panamericano, y en particular a su jefe, el ministro de hacienda, doctor Salaberry, de cuya preparación y conocimientos hace entusiastas elogios.

El envío — nos dice al respecto — del doctor Salaberry a esta conferencia ha sido un magnífico acierto, pues se ha podido conocer a través de su proficua labor, tanto el pensamiento del gobierno argentino en lo que se refiere a la política continental financiera, como la importancia que hoy las grandes instituciones bancarias norteamericanas asignan a todo cuanto se refiere a este país. A lo largo de su estada en los Estados Unidos el ministro de hacienda argentino ha podido pulsar, debidamente, la preocupación que existe en Norte América por estrechar lo más posible las relaciones comercio-industriales con esta nacionalidad.

Nos habla también Mr. Flachs con gran entusiasmo de la obra social y diplomática del doctor Le Breton, quien en su calidad de embajador de la República Argentina ocupa una situación prominente entre los representantes de todas las naciones.

El doctor Le Breton — afirma — ha logrado en el poco tiempo que tiene de permanencia en los Estados Unidos, captarse la simpatía de todos los círculos, cosa que ha de influir poderosamente en un acercamiento mayor entre los dos países, sobre todo ahora que pasada la contienda universal, las naciones americanas tienen muchos problemas nuevos que resolver.

Volviendo al objeto de su viaje, Mr. Flachs nos expresa que el Corn Exchange National Bank se propone por ahora establecer agencias que intervendrán en toda clase de operaciones bancarias, menos en las referentes a los servicios de banco público. Es decir, que serán agencias privadas para créditos, etc., etc. Estas serán abiertas tan pronto como haya realizado los estudios especiales que le permitirán conocer la situación de la plaza.

Quisimos, asimismo, conocer la forma en que han sido recibidas por la opinión pública estadunidense las reservas del congreso al tratado de paz y aventuramos una pregunta que nos fué respondida con toda sinceridad. En su concepto, dichas reservas han sido muy bien acogidas, en el mundo financiero, pues los banqueros han visto la necesidad de desligarse lo más posible de los compromisos que obligaban o podían obligar a la banca norteamericana a proveer de dinero a muchos países europeos. Por otra parte, no hay abundancia de éste como para acordar grandes préstamos, y eso mismo explica la razón por la cual muchos industriales y comerciantes norteamericanos no han establecido todavía en la República Argentina los importantes establecimientos y negocios que piensan establecer.

A propósito nos manifestó, también, que esa corriente que se nota entre los capitalistas respecto a vincularse con la Argentina se debe principalmente al magnífico concepto que se tiene de la obra administrativa del doctor Yrigoyen, traducida en hechos de incuestionables beneficios para nuestro país. En Norte América — nos dijo — los hombres de estado y los financistas siguen muy de cerca la labor del presidente argentino, que tan elocuentemente destaca su personalidad. Se aplaude, por ejemplo, de manera especial su actitud frente a los diversos problemas obreros.

Finalmente, nos referimos a la ley prohibicionista del consumo de alcoholes, manifestándonos que así como tenía grandes partidarios, tenía también sus grandes impugnadores. En el momento actual, según lo cree, al hacerse un plebiscito sería difícil saber quién ganaría. Pero después de dos años más el pueblo debe haberse acostumbrado a no beber y de consiguiente esta medida en ningún caso podría derogarse. Por lo demás, nos aseguró que el prohibicionismo estaba causando mucho bien, sobre todo a las familias del elemento trabajador, que ahora se encontraba en mejores condiciones económicas que antes.

Agradecimos a Mr. Flachs sus valiosas informaciones y estrechamos la mano que afectuosamente nos alargara.

Por telégrafos especial para LA EPOCA

(De United Press, Agencia Havas y nuestros corresponsales)

El movimiento revolucionario alemán

La situación del ex-emperador Guillermo

Revolucionan en Alemania

BERLIN, marzo 18 (United Press) — El ministerio de relaciones exteriores ha recibido noticias de Berlín que informan que Hindenburg y von Luttwitz pidiéndole su retiro así como también la de von Kapp. El retiro de ellos se espera momento a otro, pero aun no ha sido confirmado. Una parte de la prensa se ha pronunciado en contra de Kapp.

PARIS, marzo 18 (U. Press) — El Exchange Telegraph recibe una información de Berlín confirmando que el gobierno de von Kapp, agregando que los independientes intentaron la revolución de la república del Ruhr.

BERLIN, marzo 18 (U. Press) — Noticias de Berlín informan que Kapp ha anunciado que los independientes han enviado un ultimátum exigiendo la retirada y el desarme de la guardia, y que tal pedido fué rechazado por Kapp.

LONDRES, marzo 18 (United Press) — Informan desde Amsterdam que los bolsheviks se han apoderado del control de Wilhemshaven, declarando: "todas las condiciones de Rusia nos amenazan".

Los partidarios de Kapp tratan de unir la nación en contra del bolshevik y a ese fin tienden sus esfuerzos.

LONDRES, marzo 18 (United Press) — Según información de la Agencia Reuter procedente de Basilea, anuncia que el soviet fué proclamado en Munich.

BERLIN, marzo 18 (U. Press) — El gabinete decidió no acceder al pedido amnistía de los insurgentes. El general Maerker fué relevado del mando que tenía.

Se calcula que la fuerza militar de los partidarios de Kapp se eleva a 20.000 hombres, la mayoría de los cuales se hallan en Berlín, encontrándose algunos contingentes menores en Silesia, Macklenburg y en el distrito del Rhur formados por grupos de obreros y de soldados desarmados que declaran estar a favor de Kapp.

En Leipzig ocurrieron algunos encuentros sangrientos en los barrios industriales, habiéndose emplazado ametralladoras en sitios atrincherados.

BERLIN, marzo 18 (U. Press) — El martes, Kapp manifestó a los corresponsales que las negociaciones con los obertistas se habían abandonado, "porque todo el poder debía concentrarse en contra de los comunistas", declarando también que el gobierno esperaba que a causa de las revueltas los corresponsales harían muy bien en alejarse de las calles.

El ex-kaiser

LA HAYA, marzo 18. (U. Press). — Ha sido publicado un decreto por el cual se confina al ex-kaiser a la parte de la provincia de Utrecht, donde se halla ubicada la nueva casa de Doorn.

LONDRES, marzo 18 (U. Press) — Con relación al pedido a Holanda para que expatriara al kaiser en las islas de Curaçao, se predice en los círculos oficiales que Holanda, a consecuencia del golpe de Kapp, se halla convencida de que es imposible que el kaiser siga permaneciendo en Europa. El sentimiento holandés ha cambiado un tanto desde que los aliados descargáronle su responsabilidad.

Regreso de Tittoni a Roma

ROMA, marzo 18. (Agencia Havas). — Se halla de regreso en esta capital procedente de París el honorable Tittoni, donde conferenció con el jefe del gabinete francés señor Millerand.

Nuevas elecciones en la Provincia de Buenos Aires

La U. C. R. y sus nuevas fuerzas

El mandato cumplido por las convenciones

Los comicios electorales que se realizan en la provincia de Buenos Aires en el corriente mes, han puesto de nuevo en actividad las fuerzas políticas de arraigo que actúan en ese estado argentino.

Las elecciones de renovación de gobernatura provincial que tendrán lugar el 28 las convenciones de electores de las 2a., 3a., 4a. y 6a. han proclamado sus candidatos y de ellos se desprende que son la fiel expresión de la voluntad y de las simpatías de las convenciones se han constituído los comicios de gran...

...ellos un mandato de ...ática y democrática, como ...de los más acendrados ...populares, con toda una larga ...ión de anhelos y, de sacrificios por el restablecimiento de las ...públicas.

Las convenciones han cumplido ...mente su cometido proclamando ...los más aptos y a los más que...de sus correligionarios.

En cuanto a la U. C. R. se ...como partido político, el es el ...mente encumbrado de las mo...tendencias del civismo repu...del patriotismo argentino.

Sus filas están fuertes, vigorizados los frentes de acción con los núcleos incontaminados de las nuevas generaciones que ingresan a la arena política. Con estos legionarios la U. C. R. se dispone a afrontar todas las contingencias de la lucha, reviviendo sus viejas tradiciones de patriotismo y de sacrificio. Hoy por hoy, la fuerza más grande del electorado bonaerense está identificada con el credo político de la Unión Cívica Radical, que lleva ganadas sucesivamente desde el derrocamiento del "régimen" todas las campañas electorales que se han ...

...público ...y ...

...ofrece ...ahora será una nueva oportunidad para que afirme el imperio de sus decisiones inquebrantables y la fe permanente en sus ideales de democracia.

Las instituciones públicas de Buenos Aires que marchan hacia su definitiva consolidación, requieren la legitimidad de los veredictos populares que acrediten los comicios, y cabe esperar que las jornadas de los días 21 y 28 el mayor número de ciudadanos radicales ha de dejarlo sellado, concurriendo a cumplir con el mandato legal del sufragio electoral.

Demostración al ingeniero Mallea

Realizóse anoche en el París Hotel el banquete con que los amigos y colegas del ingeniero Benjamín S. Mallea celebraban su designación para vicerrector del colegio nacional de San Martín de Pueyrredón.

Presidió la demostración el doctor Manuel María Oliver, agradeciendo el obsequiado con un elocuente discurso.

Hablaron después los doctores Emilio Rivas, Emilio Gouchón Carlos Carranza y Antonio Garrido Pinto.

Concurrieron al acto los siguientes señores:

Doctor Manuel M. Oliver, diputado nacional Valentín Berrondo, doctores Celerino Cigorraga, capitán Pablo Riego Patrón, doctor Emilio Rivas, comandante Baisse, doctor Lucas Codino Díaz Reynols, Hernández Gerding, Echegowy, García Pinto, doctores Castiela, Gauchón Casal, doctor Saguier (E). López, Oliveri, Acosta, Esquivel, de la Guardia, Rocha, Rivero, señores Telésforo Rivas Pessolano, Lacau, doctores Miguel Dorrego, Orlandini Sisto, Cabrera, señores Aguilar, Outes, Molina Lafinur, Foutel, Peyrou, doctores Gache, Castiñeiras, Irigoyen, de Iriondo, Rodríguez Fontela, Astolfi, mayor Meana, señores Turano, ingenieros Spota, Martinelli, señores Carranza y Garbarini.

Los servicios telefónicos

Beneficios del decreto del P. E.

El poder ejecutivo, en el deseo de que los servicios telefónicos sean mejorados en todo el país, ha dictado ayer un decreto derogando varias disposiciones que, por un motivo u otro, trababan la acción de las compañías.

El nuevo decreto viene a facilitar la ampliación de los servicios telefónicos, permitiendo la unión de las distintas líneas en las zonas donde ello sea indispensable para el mejor aprovechamiento del teléfono.

Fácil es comprender el propósito que ha inspirado al poder ejecutivo el tomar esta iniciativa. Se desea que las comunicaciones telefónicas lleguen a estar tan extendidas que puedan ser aprovechadas por el comercio en todos los lugares de la república.

Desde luego, la medida, al mismo tiempo que aumenta el radio de acción de las empresas, tiende a abaratar las comunicaciones generales, ya que hace más fáciles y más rápidas las transacciones del comercio.

Para darse una idea de las ventajas del decreto, bastará decir que autoriza a unir las líneas de una compañía con las de otra, con lo cual todos, empresas y público, salen ganando.

El decreto en cuestión no es más que un pequeño detalle del plan general del gobierno sobre ampliación y mejoramiento de los servicios públicos.

EN BUENA LEY

Un comentario imparcial

"The Standard", en su edición de hoy, publica un suelto titulado "En buena ley", del que destacamos estos párrafos:

"Debe admitirse con toda honradez que el pueblo argentino ha hablado libre y ampliamente, confirmando el mandato conferido a los radicales en 1916. Como espectadores interesados, eso es lo que nos concierne. Que el gobierno sea bueno o sea malo, depende del punto de vista desde el cual se le juzgue y de la habilidad para demostrar lo que se desea. Por nuestra parte, desde que la mayoría del pueblo ha manifestado su confianza en los radicales, no tenemos más que reconocerlo así e inclinarnos respetuosamente ante esa decisión."

El lino en la exportación argentina

Buena demanda de todos los países

Este año ya se ha llegado a exportar 210.000 toneladas de lino y la demanda continúa con igual intensidad como a principios de enero. En 1919, en este mismo período salieron 20.000 toneladas.

Las importantes exportaciones que se operan en estos momentos no se traducen, como en otras épocas, en detrimento de las cotizaciones. Por el contrario, los precios suben y se mantienen extraordinariamente firmes, como consecuencia de la fuerte demanda exterior.

Según pronósticos fundados, la cosecha de lino que acaba de ser levantada permitirá exportar durante el año en curso más de un millón de toneladas de ese oleaginoso, cantidad que en años como los anteriores a la guerra resultaría excesiva y gravitaría en sentido contrario en cuanto a las cotizaciones. Pero hoy, ausente Rusia del mercado proveedor, la tarea de llenar las necesidades de lino de Europa y Estados Unidos ha quedado casi exclusivamente a cargo de la Argentina. Sólo así puede explicarse que, con tan abundante producción y habiéndose exportado ya 210.000 toneladas, las cotizaciones, firmes como nunca, estén arriba de 30 pesos los 100 kilogramos.

LA LLUVIA

Comunicaciones telefónicas y telegráficas

Zonas agrícolas beneficiadas

El temporal reinante desde hace 24 horas con lluvia muy intensa sobre la capital, había interrumpido anoche los servicios de tranvías de las empresas Anglo-Argentino y Lacroze en varias líneas.

Para mañana a las ocho y media, según nos informaron de las oficinas de tráfico de ambas empresas, ya habían sido regularizados todos los servicios.

—Las líneas telefónicas también sufrieron perturbaciones y la empresa Unión Telefónica ha tomado las medidas para contrarrestar en lo posible la acción del temporal sobre las líneas urbanas y de las que van a distintos puntos de la provincia de Buenos Aires.

Las líneas telegráficas nacionales están en muchas partes casi interrumpidas. Las comunicaciones se hacen con carácter condicional para el interior.

El telégrafo de los ferrocarriles marcha igualmente moroso.

—En el interior del país la lluvia ha alcanzado a importantes zonas beneficiando a los labradores y agricultores en general.

Por el litoral el fenómeno atmosférico ha sido de mucha intensidad.

Los informes que recibimos de nuestros corresponsales atestiguan la eficacia de la lluvia caída sobre los campos, tanto para el mejoramiento de los pastos, como por el remojamiento de las tierras de siembras, en momentos en que va a iniciarse la roturación.

[illegible] ...ían ...ido ... la cantidad de agua caída.

Mr. Adalbert-Náday de Ujhely

Visita a LA EPOCA

Hemos recibido la grata visita del distinguido periodista rumano Mr. Adalbert Náday de Ujhely, corresponsal del "Budapesti Hirlap".

Después de presentarnos el saludo de la prensa de Budapest, nos expresó la favorable impresión que ha recogido de nuestro país, la cual contrasta con la de Rumania, nos dijo, que se encuentra presa de una de las más graves crisis económicas.

El señor Náday de Ujhely, nos manifestó que en Budapest, la miseria asume caracteres tan alarmantes como la que reina en la capital austriaca, y agregó, que había iniciado una campaña a fin de que se aportaran socorros a sus habitantes.

Nuestro huésped, se ausentará de regreso a su país en el vapor "Cotumbia" que zarpará en breve de nuestro puerto.

Alumbrado público

La dirección de alumbrado ha procedido a la colocación de lámparas eléctricas provisionales en las siguientes calles que anteriormente existía alumbrado a gas:

Gualeguaychú esq. Av. Lincoln, Bolivia esquina Tres Cruces, Bolivia esquina Navarro, Habana esquina Av. Lincoln, Concordia esq. Tres Cruces, Concordia esq. Navarro, Don Cristóbal entre Juan y Hortiguera, Doblas entre Rosario y Guayaquil, Yiel entre Rosario y Guayaquil, Terrero entre Dungeness y Vírgenes, Carranza entre Santa Fe y Paraguay, Fitz Roy esquina Gorriti, Guanacache entre Bauness y Bucarelli, Guanacache entre Bauness y Triunvirato, Alvarez Thomas esquina Mendoza, Cullen entre Pacheco y Colodrero, Guanacache entre Plaza y Tronador, Guanacache entre Acha y Donado, Thames entre Paraguay y Guatemala, Thames entre Costa Rica y Nicaragua, Soler entre Thomas y Serrano, Carnacas esq. Monte Dinero, Gaona esq. Gualeguaychú, Venezuela entre Castro y Yapeyú, Quito entre Castro Barros y Yapeyú, Belgrano entre Castro Barros y Yapeyú, Victoria entre Castro Barros y Yapeyú, San Carlos entre Quintino Bocayuva y Yapeyú, Venezuela entre Quintino Bocayuva y Yapeyú, Yapeyú entre Venezuela y Agrelo, Guayaquil entre Senillosa y Doblas, Doblas entre Guayaquil y Formosa, Guanacache entre Cereti y Burela, Guanacache entre Cereti y Aizpurúa, Inclán entre Boedo y Maza, Av. Alcorta desde Dalgorri hasta Vieytes (7 lámparas) y Thames entre Soler y Guatemala.

Bolsa de Comercio

La próxima asamblea

Ayer por la tarde se reunieron los miembros de la cámara de la Bolsa de Comercio, para resolver la fijación de la fecha en que deberá realizarse la asamblea anual, que fué suspendida el 15 del corriente.

Se dispuso convocar a nueva asamblea para el 14 de abril próximo, para tratar la misma orden del día adoptada para la primera convocatoria.*

Con relación a los sucesos que motivaron la suspensión de la asamblea, las autoridades de la Bolsa convinieron en expulsar de la sociedad al doctor Mariano González Patiño, que se proponía impugnar el balance del último ejercicio.

Por su parte dicho señor ha pasado todos los antecedentes que constituyen su impugnación a la acción de las autoridades de la referida institución, a la inspección de justicia, para que ésta resuelva si es o no procedente su actitud al discutir la gestión de los miembros directivos de la Bolsa de Comercio.

ARREGLO DE PASEOS

Bajo la dirección del inspector técnico de la dirección general de paseos de la municipalidad, ingeniero Bazán, se han iniciado los arreglos de los jardines de los paseos Alem y Colón, respectivamente.

Es esta una medida bien tomada, toda vez que los referidos jardines se encontraban en malas condiciones.

BANDA MUNICIPAL

La banda municipal concurrirá mañana a las 9 p. m. a las barrancas de Belgrano, donde ejecutará un selecto programa de concierto.

Reunión de la comisión financiera de concejales

Hoy a las 5 de la tarde en el despacho del intendente municipal, se efectuará la reunión de la comisión financiera de concejales.

En dicho acto se examinará todo lo concerniente a la situación económica de la comuna.

Abaratamiento de la vida

El intendente municipal gestiona todo lo relativo para que en la mayor brevedad se instale en las ferias francas puestos que expendan carne, pan, verduras, etc., a precios populares, es decir, análogos a los del mercado situado en las calles Lima y Constitución y que tan positivos resultados se han obtenido desde el momento que una gran zona del municipio ha conseguido aprovechar de estas ventajas.

Almuerzo en el club náutico Buchardo al Sr. Cantilo

La comisión directiva del club náutico Buchardo ha invitado para mañana a las 12 del día al intendente municipal a fin de que asista a un almuerzo que da en su honor.

Motiva esta invitación en homenaje a la labor edilicia realizada por el señor Cantilo, la que debido al arreglo de algunas calles y jardines esta institución ha aprovechado de estas mejoras.

El ministro de Industrias de Mendoza

SUS GESTIONES

El ministro de industrias de Mendoza, doctor Rufino Ortega, que como se sabe se encuentra en esta ciudad, ha continuado realizando las diversas gestiones administrativas que promovieron su viaje a Buenos Aires.

A objeto de obtener la solución de diferentes asuntos relacionados con los servicios públicos de aquella provincia, ha mantenido varias conferencias con algunos altos funcionarios de la nación.

VERMOUTH
CINZANO
VERMOUTH

En $ 15 SOBRETODOS - TRAJES $ 25
Desde ese precio los damos vuelta, quedan nuevos. — CASA ROSSI. — Corrientes 2184. U. T. 7206 Lib. Atendemos pedidos del interior.

RADICALES
Acaba de aparecer el folleto titulado "OBREROS RADICALES" original del Dr. Juan José Frugoni. En venta en todas las librerías y en esta administración.
PRECIO 0.40 EL EJEMPLAR

ELECCIONES EN LA CAPITAL
(Continuación de la 1.a página)

Tella 67, Mouchet 69, Iribarne 69.

Partido Demócrata Progresista: De la Torre 25, Beazley 22, Díaz Arana 22, R. Larreta 22, Uriburu 22, Moreno (hijo) 25, Bello 22, Murature 22, Ibarguren 22, Pico 22, Amadeo 22, Ramos Mexía 21, Quintana 22, Vallée 22, Saavedra 22, Loncan 22.

Urna 729, calle Acevedo 362. — Unión Cívica Radical: Goyeneche 67, López Anaut 67, Agesta 66, Molina 67, Capurro 67, Anastasi 67, Celesia 67, Gil 67, Barrera Nicholson 67, Ortiz 67, Frugoni 67, Tomaszewsky 67, Rodeyro 65, Lozano 66, Albarracín 67, Fox 67.

Partido Socialista: Justo 84, Muzio 81, Bunge 79, Dickmann 78, Pinedo 79, González Maseda 78, De Andreis 79, Spinetti 77, Jiménez 76, Castiñeiras 77, González Iramain 80, Iñigo Carrera 76, Zaccagnini 75, Di Tella 77, Mouchet 75, Iribarne 76.

Partido Demócrata Progresista: De la Torre 52, Beazley 46, Díaz Arana 44, R. Larreta 44, Uriburu 42, Moreno (hijo) 50, Bello 43, Murature 44, Ibarguren 44, Pico 41, Amadeo 43, Ramos Mexía 40, Quintana 44, Vallée 43, Saavedra 40, Loncan 44.

Urna 730, calle Gaona 1317. — U. C. Radical: Goyeneche 53, López Anaut 54, Agesta 54, Molina 55, Capurro 55, Anastasi 54, Celesia 54, Gil 54, B. Nicholson 53, Ortiz 54, Frugoni 54, Toaszewsky 53, Rodeyro 53, Lozano 53, Albarracín 54, Fox 54.

Socialista: Justo 60, Muzio 60, Bunge 60, Dickmann 59, Pinedo 61, G. Maseda 60, De Andreis 60, Spinetto 59, Jiménez 60, Castiñeiras 58, H. González Iramain 61, Carreras 58, Zaccagnini 59, Di Tella 60, Mouchet 60, Iribarne 60.

Demócrata Progresista: De la Torre 24, Beazley 22, Díaz Arana 21, R. Larreta 21, Uriburu 22, Moreno 23, Bello 20, Murature 22, Ibarguren 22, Pico 19, Amadeo 21, Ramos Mexía 20, Quintana 21, Vallée 21, Saavedra 21, Loncan 22.

Urna 731, calle Cayena 1431. — U. C. Radical: Goyeneche 47, López Anaut 47, Agesta 47, Molina 47, Capurro 47, Anastasi 47, Celesia 47, Gil 47, B. Nicholson 47, Ortiz 47, Frugoni 47, Tomaszewsky 46, Rodeyro 47, Lozano 46, Albarracín 48, Fox 47.

Socialista: Justo 66, Muzio 65, Bunge 66, Dickmann 66, Pinedo 67, G. Maseda 65, De Andreis 66, Spinetto 65, Jiménez 65, Castiñeiras 64, G. Iramain 65, Carreras 64, Zaccagnini 66, Di Tella 63, Mouchet 64, Iribarne 64.

Demócrata Progresista: De la Torre 41, Beazley 39, Díaz Arana 38, R. Larreta 38, Uriburu 37, Moreno 40, Bello 36, Murature 38, Ibarguren 37, Pico 37, Amadeo 37, Ramos Mexía 33, Quintana 37, Vallée 36, Saavedra 38, Loncan 37.

Urna 732, calle Cayena, 1431. — Unión Cívica Radical: Goyeneche 58, López Anaut 58, Agesta 57, Molina 56, Capurro 57, Anastasi 57, Celesia 56, Gil 56, B. Nicholson 57, Ortiz 57, Frugoni 56, Tomaszewsky 57, Rodeyro 56, Lozano 55, Albarracín 56, Fox 57.

Partido socialista: Justo 65, Muzio 64, Bunge 63, Dickmann 64, Pinedo 66, G. Maseda 61, De Andreis 63, Spinetto 62, Jiménez 62, Castiñeiras 61, G. Iramain 3, I. Carrera 63, Zaccagnini 63, Di Tella 63, Mouchet 63, Iribarne 59.

Partido demócrata progresista: De la Torre 32, Beazley 26, Díaz Arana 26, R. Larreta 29, Uriburu 24, Moreno 28, Bello 25, Murature 26, Ibarguren 26, Pico 26, Amadeo 25, R. Mexía 21, Quintana 25, Vallée 24, Saavedra 25, Loncan 26.

Urna 733, calle Figueroa, 1063.— Unión Cívica Radical: Goyeneche 73, López Anaut 70, Agesta 69, Molina 73, Capurro 71, Anastasi 70, Celesia 70, Gil 71, B. Nicholsón 71, Ortiz 71, Frugoni 72, Tomaszewsky 69, Rodeyro 70, Lozano 70, Albarracín 71, Fox 69.

Partido socialista: Justo 61, Muzio 57, Bunge 57, Dickmann 58, Pinedo 60, G. Maseda 57, De Andreis 57, Spinetto 55, Jiménez 57, Castiñeiras 55, G. Iramain 56, I. Carrera 55, Zaccagnini 57, Di Tella 59, Mouchet 5 , Iribarne 55.

Partido demócrata progresista: De la Torre 37, Beazley 37, Díaz Arana 34, R. Larreta 34, Uriburu 35, Moreno 34, Bello 29, Murature 33, Ibarguren 34, Pico 29, Amadeo 32, R. Mexía 27, Quintana 30, Vallée 28, Saavedra 32, Loncan 35.

Urna 734, calle Figueroa 1063.— Unión Cívica Radical: Goyeneche 42, López Anaut 41, Agesta 41, Molina 41, Capurro 41, Anastasi 41, Celesia 41, Gil 41, Barrera Nicholson 41, Ortiz 41, Frugoni 41, Tameszewsky 41, León Rodeyro 41, Lozano 41, Albarracín 41, Fox 41.

Partido Socialista: Justo 41, Muzio 41, Bunge 40, Dickmann 39, Pinedo 40, González Maseda 40, De Andreis 40, Spinetto 39, Jiménez 40, Castiñeiras 40, González Iramain 40, Iñigo Carreras 39, Zaccagnini 40, Di Tella 39, Mouchet 39, Iribarne 39.

Partido Demócrata Progresista: de la Torre 14, Beazley 13, Díaz Arana 12, Larreta 12, Uriburu 12, Moreno 12, Bello 12, Murature 13, Ibarguren 12, Pico 13, Amadeo 12, Ramos Mexía 12, Quintana 13, Vallée 12, Saavedra 13, Loncan 13.

Urna 735, calle Gavilán 1460. — Unión Cívica Radical: Goyeneche 63, López Anaut 63, Agesta 63, Molina 64, Capurro 62, Anastasi 63, Celesia 63, Gil 63, Barrera Nicholson 62, Ortiz 63, Frugoni 63, Tomaszewsky 63, León Rodeyro 63, Lozano 64, Albarracín 63, Fox 63.

Partido Socialista: Justo 53 Muzio 52, Bunge 52, Dickmann 51, Pinedo 53, González Maseda 52, De Andreis 52, Spinetto 52, Jiménez 52, Castiñeiras 52, González Iramain 52, Iñigo Carreras 52, Zaccagnini 52, Di Tella 52, Mouchet 52, Iribarne 51.

Partido Demócrata Progresista: de la Torre 21, Beazley 19, Díaz Arana 19, Larreta 19, Uriburu 19, Moreno 19, Bello 19, Murature 19, Ibarguren 18, Pico 16, Amadeo 18, Ramos Mexía 16, Quintana 18, Vallée 18, Saavedra 18, Loncan 19.

Urna 736, calle Gavilán 1460 — Unión Cívica Radical: Goyeneche 50, López Anaut 50, Agesta 50, Molina 51, Capurro 50, Anastasi 50, Celesia 50, Gil 50, Nicholson 49, Ortiz 50, Frugoni 50, Tomaszewsky 50, Rodeyro 50, Lozano 50, Albarracín 50, Fox 48.

Partido Socialista: Justo 66, Muzio 65, Bunge 64, Dickmann 64, Pinedo 64, González Maseda 63, De Andreis 63, Spinetto 63, Jiménez 63, Castiñeiras 62, González Iramain 63, Iñigo Carrera 60, Zaccagnini 63, Di Tella 59, Mouchet 59, Iribarne 58.

Partido Demócrata Progresista: de la Torre 38, Beazley 33, Díaz Arana 32, Larreta 32, Uriburu 34, Moreno 34, Bello 32, Murature 32, Ibarguren 31, Pico 30, Amadeo 30, Ramos Mexía 28, Quintana 30, Vallée 29, Saavedra 30, Loncan 32.

Urna 737, calle Dungeness 1860 —Unión Cívica Radical: Goyeneche 63, López Anaut 62, Agesta 62, Molina 62, Capurro 61, Anastasi 62, Celesia 62, Gil 62, Nicholson 59, Ortiz 61, Frugoni 62, Tomaszewsky 61, Rodeyro 62, Lozano 61, Albarracín 62, Fox 61.

Partido Socialista: Justo 60, Muzio 58, Bunge 58, Dickmann 58, Pinedo 59, González Maseda 58, De Andreis 58, Spinetto 58, Jiménez 57, Castiñeiras 58, González Iramain 58, Iñigo Carrera 58, Zaccagnini 58, Di Tella 58, Mouchet 58, Iribarne 58.

Partido Demócrata Progresista: de la Torre 20, Beazley 17, Díaz Arana 17, Larreta 17, Uriburu 17, Moreno 18, Bello 17, Murature 17, Ibarguren 17, Pico 16, Amadeo 17, Ramos Mexía 16, Quintana 17, Vallée 17, Saavedra 17, Loncan 17.

Urna 738, calle Donato Alvarez neche 51, López Anaut 50, Agesta 1978.—Unión Cívica Radical: Boye- 50, Molina 52, Capurro 49, Anastasi 50, Celesia 49, Gil 50, Nicholson 49, Ortiz 49, Frugoni 51, Tomaszewky 50 Rodeyro 50, Lozano 50, Albarracín 49, Fox 48.

Partido Socialista: Justo 55, Muzio 56, Bunge 55, Dickmann 53, Pinedo 56, Maseda 55, De Andreis 55, Spinetto 55, Jimenez 55, Castiñeiras 55, Iramain 55, Iñigo Carrera 53, Zaccagnini 54, Di Tella 53, Mouchet 54, Iribarne 52.

Partido Demócrata Progresista : de la Torre 32, Beazley 27, Arana 27, Larreta 28, Uriburu 28, Moreno 29, Bello 27, Murature 27, Ibarguren 27, Pico 27, Amadeo 26, Ramos Mexía 22, Quintana 27, Vallée 26, Saavedra 26, Loncan 26.

Urna 739, calle Camarones, 1626. —Unión Cívica Radical: Goyeneche 64, López Anaut 63, Agesta 63, Molina 64, Capurro 63, Anastasi 63, Celesia 62, Gil 63, B. Nicholson 62, Ortiz 63, Frugoni 63, Tomaszewsky 63, Rodeyro 63, Lozano 63, Albarracín 63, Fox 63.

Partido socialista: Justo 54, Muzio 53, Bunge 54, Dickmann 52, Pinedo 53, G. Maseda 52, De Andreis 52, Spinetto 51, Jiménez 52, Castiñeiras 52, Iramain 53, I. Carrera 52, Zaccagnini 52, Di Tella 51, Mouchet 51, Iribarne 51.

Partido demócrata progresista: De la Torre 30, Beazley 27, Díaz Arana 28, R. Larreta 27, Uriburu 27, Moreno 27, Bello 27, Murature 27, Ibarguren 27, Pico 2 , Amadeo 26, Ramos Mexía 24, Quintana 26, Vallée 26, Saavedra 25, Loncan 26.

Urna 740, calle Camarones, 1626. —Unión Cívica Radical: Goyeneche 48, López Anaut 48, Agesta 46, Molina 48, Capurro 47, Anastasi 46, Celesia 46, Gil 45, B. Nicholsón 47, Ortiz 46, Frugoni 47, Tomaszewsky 47, Rodeyro 45, Lozano 45, Albarracín 46, Fox 46.

Partido socialista: Justo 50, Muzio 47, Bunge 47, Dickmann 49, Pinedo 47, G. Maseda 47, De Andreis 47, Spinetto 47, Jiménez 47, Castiñeiras 47, G. Iramain 47, I. Carrera 47, Zaccagnini 47, Di Tella 46, Mouchet 47, Iribarne 46.

Partido demócrata progresista: De la Torre 25, Beazley 22, Díaz Arana 22, R. Larreta 24, Uriburu 24, Moreno 24, Bello 22, Murature 24, Ibarguren 24, Pico 23, Amadeo 23, Ramos Mexía 21, Quintana 23, Vallée 22, Saavedra 21, Loncán 22.

Urna 741, calle Sud América 1691 —Unión Cívica Radical: Goyeneche 47, López Anaut 46, Agesta 46, Molina 47, Capurro 46, Anastasi 46, Celesia 46, Gil 46, Nicholson 46, Ortiz 46, Frugoni 46, Tomaszewsky 46, Rodeyro 47, Lozano 45, Albarracín 46, Fox 46.

Partido Socialista: Justo 86, Muzio 84, Bunge 84, Dickmann 84, Pinedo 84, González Maseda 84, De Andreis 84, Spinetto 84, Jiménez 84, Castiñeiras 84, González Iramain 84, Iñigo Carrera 83, Zaccagnini 83, Di Tella 81, Mouchet 83, Iribarne 82.

Partido Demócrata Progresista: de la Torre 25, Baezley 23, Díaz Arana 22, Larreta 22, Uriburu 22, Moreno 24, Bello 22, Murature 22, Ibarguren 22, Pico 22, Amadeo 22, Ramos Mexía 22, Quintana 22, Vallée 22, Saavedra 22, Loncan 22.

Dr. Fernández Castro
ENFERMEDADES DE LOS OJOS
ANTEOJOS
Jefe del servicio de Oftalmología del Hospital "Juan A. Fernández".
Consultas de 2 a 4. DEFENSA 494

Dr. DOMINGO ZINGONI
Médico de la Asistencia Pública
INTERNAS Y SECRETAS.—De 2 a 5 p. m. Sgo. del Estero 127.
U. T. 4883 Lib.

CIRCUNSCRIPCION 16
(Belgrano)

Urna 742, calle Sud América 1691 —Unión Cívica Radical: Goyeneche 58, López Anaut 58, Agesta 58, Molina 58, Capurro 58, Anastasi 58, Celesia 58, Gil 58, Nicholson 58, Ortiz 58, Frugoni 58, Tomaszewsky 58, Rodeyro 58, Lozano 58, Albarracín 58, Fox 58.

Partido Socialista: Justo 65, Muzio 65, Bunge 64, Dickmann 64, Pinedo 64, González Maseda 64, De Andreis 66, Spinetto 63, Jiménez 64, Castiñeiras 63, González Iramain 64, Iñigo Carrera 66, Zaccagnini 64, Di Tella 62, Mouchet 62, Iribarne 62.

Partido Demócrata Progresista: de la Torre 30, Beazley 29, Díaz Arana 28, Larreta 29, Uriburu 28, Moreno 29, Bello 29, Murature 28, Ibarguren 28, Pico 27, Amadeo 28, Ramos Mexía 28, Quintana 28, Vallée 28, Saavedra 28, Loncan 28.

Urna 743, calle Dungenes 2445— Unión Cívica Radical: Goyeneche 54, López Anaut 52, Agesta 52, Molina 53, Capurro 52, Anastasi 52, Celesia 53, Gil 51, Barrera Nicholson 52, Ortiz 52, Frugoni 53, Tomaszewsky 52, Rodeyro 51, Lozano 52, Albarracín 52, Fox 52.

Partido Socialista: Justo 69, Muzio 70, Bunge 69, Dickmann 69, Pinedo (hijo) 70, González Maseda 70, De Andreis 70, Spinetto 70, Jiménez 69, Castiñeiras 70, González Iramain 69, Iñigo Carrera 70, Zaccagnini 69, Di Tella 70, Mouchet 70, Iribarne 70.

Partido Demócrata Progresista: De la Torre 11, Beazley 10, Díaz Arana 9, R. Larreta 9, Uriburu 9, Moreno (hijo) 10, Bello 10, Murature 9, Ibarguren 9, Pico 9, Amadeo 9, Ramos Mexía 9, Quintana 10, Vallée 9, Saavedra 9, Loncan 9.

Urna 744, calle Dungeness 2445— Unión Cívica Radical: Goyeneche 50, López Anaut 50, Agesta 50, Molina 50, Capurro 50, Anastasi 50, Celesia 50, Gil 50, Barrera Nicholson 50, Ortiz 50, Frugoni 50, Tomaszewsky 50, Rodeyro 50, Lozano 50, Albarracín 50, Fox 50.

Partido Socialista: Justo 51, Muzio 51, Bunge 51, Dickmann 50, Pinedo (hijo) 51, González Maseda 51, De Andreis 51, Spinetto 51, Jiménez 51, Castiñeiras 51, González Iramain 51, Iñigo Carrera 51, Zaccagnini 51, Di Tella 51, Mouchet 51, Iribarne 50.

Partido Democrata Progresista: De la Torre 19, Beazley 18, Díaz Arana 18, R. Larreta 18, Uriburu 18, Moreno (hijo) 18, Bello 18, Murature 18, Ibarguren 18, Pico 18, Amadeo 18, Ramos Mexía 17, Quintana 18, Vallée 18, Saavedra 18, Loncan 18.

CIRCUNSCRIPCION 16
(Belgrano)

Urna 745, calle Tequendama 2429, —Unión Cívica Radical: Goyeneche 63, López Anaut 62, Agesta 61, Molina 63, Capurro 62, Anastasi 62, Celesia 63, Gil 61, Nicholson 61, Ortiz 62, Frugoni 61, Tomaszewsky 61, Rodeyro 61, Lozano 62, Albarracín 61, Fox 61.

Partido Socialista: Justo 59, Muzio 58, Bunge 58, Dickmann 58, Pinedo 58, Maseda 58, De Andreis 58, Spinetto 58, Jimenez 58, Castiñeiras 58, Iramain 58, Iñigo Carrera 58, Zaccagnini 58, Di Tella 58, Mouchet 57, Iribarne 57.

Partido Demócrata Progresista: de la Torre 28, Beazley 28, Arana 27, Larreta 28, Uriburu 27, Moreno 29, Bello 28, Murature 27, Ibarguren 28, Pico 26, Amadeo 26, Ramos Mexía 28

CENTRO ESPIRITUALISTA
(HERMANOS DE LA LUZ)
Conferencias los jueves y domingos a las 4 de la tarde.
SOLICITEN ENTRADAS
Independencia 2976

Cuadro comparativo del número de votantes por circunscripción en los años 1919 y 1920

CIRCUNSCRIPCION	RADICALES 1919	RADICALES 1920	SOCIALISTAS 1919	SOCIALISTAS 1920	DEMOCRATAS 1919	DEMOCRATAS 1920
1ª Vélez Sársfield	2.584	3.236	2.666	3.103	1.161	1.532
2ª San Cristóbal Sur	1.757	2.288	2.844	3.039	953	1.137
3ª Santa Lucía	3.966	4.562	4.236	4.640	1.713	2.010
4ª San Juan Evangelista	3.144	3.715	4.578	4.717	1.411	1.535
5ª Flores	3.117	3.711	1.923	2.272	2.003	2.432
6ª San Carlos Sur	2.448	3.096	2.783	3.178	1.528	1.700
7ª San Carlos Norte	2.119	2.557	2.209	2.613	1.659	1.750
8ª San Cristóbal Norte	2.661	3.097	3.076	3.541	1.911	2.240
9ª Balvanera Oeste	2.612	2.998	2.442	2.826	1.974	2.192
10ª Balvanera Sur	1.343	1.672	1.278	1.467	1.061	1.176
11ª Balvanera Norte	1.407	1.638	1.054	1.349	1.556	1.666
12ª Concepción	3.271	3.765	2.056	2.424	1.793	2.005
13ª Monserrat	2.859	3.185	1.727	2.052	2.160	2.442
14ª San Nicolás	2.283	2.632	1.389	1.665	2.501	2.853
15ª San Bernardo	2.268	2.750	2.410	2.894	1.200	1.391
16ª Belgrano	2.578	3.102	2.143	2.495	1.938	2.379
17ª Palermo	2.382	2.859	2.104	2.450	1.640	2.035
18ª Las Heras

RESULTADO DE LAS SECCIONES ESC[illegible]

Candidatos	Sec. 1a	Sec. 2a	Sec. 3a	Sec. 4a	Sec. 5a	Sec. 6a	Sec. 7a	Sec. 8a	Sec. 9a	Sec. 10a
[illegible]	3.236	2.283	4.502	3.715	3.703	3.096	2.547	3.097	2.998	1.672
[illegible]	3.208	2.284	4.402	3.676	3.604	3.044	2.511	3.026	2.913	1.621
[illegible]	3.182	2.265	4.393	3.683	3.597	3.019	2.505	3.033	2.915	1.619
[illegible]	3.232	2.284	4.486	3.706	3.711	3.094	2.557	3.082	2.989	1.636
[illegible]	3.196	2.260	4.425	3.678	3.600	3.037	2.506	3.041	2.918	1.624
[illegible]	3.186	2.268	4.439	3.752	3.623	3.028	2.516	3.029	2.957	1.611
[illegible]	3.204	2.266	4.419	3.692	3.616	3.024	2.511	3.028	2.932	1.629
[illegible]	3.175	2.255	4.383	3.667	3.591	2.996	2.481	2.995	2.886	1.602
[illegible]	3.178	2.251	4.398	3.674	3.566	3.001	2.480	3.005	2.903	1.607
[illegible]	3.150	2.259	4.405	3.677	3.599	3.089	2.528	3.046	2.914	1.615
[illegible]	3.202	2.263	4.420	3.687	3.599	3.014	2.510	3.016	2.954	1.629
[illegible]	3.162	2.248	4.393	3.685	3.560	2.996	2.477	2.991	2.876	1.587
[illegible]	3.170	2.246	4.374	3.685	3.578	3.014	2.479	2.954	2.894	1.588
[illegible]	3.185	2.240	4.371	3.657	3.567	3.006	2.488	2.979	2.894	1.598
[illegible]	3.185	2.263	4.394	3.675	3.580	3.017	2.486	3.009	2.896	1.591
[illegible]	3.160	2.242	4.370	3.629	3.579	2.998	2.485	2.985	2.881	1.599
Socialistas										
[illegible]	3.062	3.039	4.640	4.717	2.258	3.178	2.613	3.536	2.826	1.467
[illegible]	3.032	3.004	4.541	4.674	2.187	3.087	2.523	3.454	2.706	1.391
[illegible]	3.041	2.989	4.555	4.673	2.199	3.105	2.545	3.461	2.752	1.381
[illegible]	3.086	2.992	4.528	4.676	2.197	3.091	2.543	3.445	2.690	1.398
[illegible]	3.103	3.028	4.628	4.702	2.272	3.157	2.585	3.541	2.787	1.446
[illegible]	2.959	2.972	4.486	4.635	2.132	3.014	2.479	3.381	2.628	1.347
[illegible]	3.017	2.990	4.514	4.653	2.157	2.064	2.497	3.431	2.653	1.347
[illegible]	3.012	2.997	4.381	4.666	2.177	3.070	2.511	3.442	2.690	1.362
[illegible]	2.982	2.962	4.467	4.619	2.124	2.999	2.469	3.364	2.632	1.237
[illegible]	2.982	2.959	4.465	4.606	2.114	2.997	2.463	3.343	2.652	1.342
[illegible]	3.015	2.987	4.500	4.636	2.146	3.044	2.485	3.397	2.658	1.375
[illegible]	2.942	2.964	4.454	4.601	2.112	2.980	2.454	3.324	2.590	1.328
[illegible]	2.936	2.971	4.472	4.623	2.144	3.032	2.490	3.387	2.631	1.349
[illegible]	2.962	2.942	4.438	4.567	2.074	2.947	2.443	3.268	2.573	1.382
[illegible]	2.971	2.959	4.464	4.596	2.111	2.981	2.453	3.334	2.628	1.337
[illegible]	2.964	2.938	4.439	4.598	2.084	2.997	2.456	3.317	2.603	1.332
Demócrata Progresista										
Lisandro de la Torre	1.632	1.137	2.010	1.328	2.432	1.700	1.750	2.240	2.192	1.176
Francisco A. Beazley	1.458	960	1.781	1.198	2.264	1.504	1.621	1.930	1.965	1.088
Juan José Díaz Arana	1.416	923	1.769	1.169	2.212	1.459	1.593	1.884	1.900	1.049
[illegible] Larreta	1.439	958	1.803	1.184	2.273	1.513	1.621	1.916	1.966	1.068
Francisco Uriburu	1.409	955	1.722	1.162	2.198	1.444	1.573	1.872	1.898	1.029
Rodolfo Moreno (hijo)	1.500	1.005	1.916	1.274	2.338	1.603	1.684	2.039	2.065	1.127
Ricardo Bello	1.404	927	1.737	1.150	2.177	1.418	1.539	1.832	1.867	1.021
José Luis Murature	1.454	960	1.820	1.181	2.271	1.527	1.630	1.898	1.961	1.075
Carlos Ibarguren	1.448	951	1.763	1.167	2.241	1.472	1.612	1.892	1.916	1.060
Paulino Pico	1.383	951	1.763	1.135	2.132	1.387	1.531	1.801	1.835	986
Octavio R. Amadeo	1.381	908	1.705	1.132	2.158	1.398	1.546	1.804	1.844	1.000
Ezequiel Ramos Mexía	1.332	895	1.629	1.089	2.084	1.359	1.494	1.744	1.765	945
Carlos Quintana	1.391	910	1.715	1.144	2.169	1.417	1.558	1.829	1.850	987
General Tomás Vallée	1.366	889	1.698	1.118	2.130	1.402	1.531	1.809	1.830	976
Diego Saavedra	1.398	919	1.715	1.122	2.182	1.143	1.531	1.819	1.836	1.000
Enrique Loncan	1.409	944	1.730	1.132	2.199	1.446	1.583	1.877	1.883	1.015

Candidatos	Sec. 11	Sec. 12	Sec. 13	Sec. 14	Sec. 15	Sec. 16	Sec. 17	Sec. 18	Sec. 19	Sec. 20
[illegible]	[illegible]	[illegible]	3.185	2.632	2.746	3.102	2.859	4.162	3.632	1.776
[illegible]	[illegible]	[illegible]	3.059	2.510	2.702	3.017	2.774	4.046	3.430	1.669
[illegible]	[illegible]	[illegible]	3.061	2.506	2.704	3.025	2.796	4.042	3.441	1.665
[illegible]	[illegible]	[illegible]	3.147	2.625	2.750	3.077	2.833	4.128	3.580	1.750
[illegible]	[illegible]	[illegible]	3.088	2.520	2.706	3.017	2.797	4.047	3.467	1.683
[illegible]	[illegible]	[illegible]	3.026	2.530	2.717	3.029	2.802	4.049	3.481	1.690
[illegible]	[illegible]	[illegible]	3.089	2.532	2.708	3.047	2.801	4.056	3.496	1.694
[illegible]	[illegible]	[illegible]	3.041	2.500	2.694	3.003	2.775	4.016	3.416	1.662
[illegible]	[illegible]	[illegible]	3.084	2.498	2.690	3.005	2.722	4.012	3.417	1.656
[illegible]	[illegible]	[illegible]	3.057	2.511	2.706	3.018	2.753	4.043	3.466	1.674
[illegible]	[illegible]	[illegible]	3.057	2.516	2.702	3.030	2.783	4.041	3.476	1.665
[illegible]	[illegible]	[illegible]	3.032	2.466	2.681	2.986	2.764	4.005	3.382	1.647
[illegible]	[illegible]	[illegible]	3.019	2.473	2.689	2.985	2.726	3.982	3.298	1.623
[illegible]	[illegible]	[illegible]	3.049	2.492	2.694	3.002	2.758	4.017	3.422	1.669
[illegible]	[illegible]	[illegible]	3.045	2.485	2.696	3.003	2.759	4.023	3.408	1.665
[illegible]	[illegible]	[illegible]	3.045	2.498	2.682	2.962	2.783	4.021	3.447	1.683
Socialistas										
[illegible]	1.340	[illegible]	2.037	1.665	2.894	2.495	2.450	3.947	3.100	1.299
[illegible]	1.242	[illegible]	1.938	1.541	2.837	2.370	2.379	3.790	2.901	1.197
[illegible]	1.286	[illegible]	1.963	1.569	2.837	2.426	2.376	3.812	2.938	1.186
[illegible]	1.278	[illegible]	1.955	1.585	2.825	2.421	2.374	3.803	2.940	1.226
[illegible]	1.332	[illegible]	2.052	1.628	2.872	2.482	2.438	3.923	3.080	1.305
[illegible]	1.197	[illegible]	1.874	1.465	2.787	2.355	2.314	3.714	2.828	1.175
[illegible]	1.239	[illegible]	1.923	1.523	2.820	2.400	2.354	3.761	2.878	1.190
[illegible]	1.222	[illegible]	1.899	1.491	2.797	2.377	2.339	3.772	2.862	1.172
[illegible]	1.194	[illegible]	1.863	1.472	2.776	2.347	2.322	3.698	2.814	1.158
[illegible]	1.183	[illegible]	1.864	1.450	2.782	2.352	2.322	3.715	2.814	1.162
[illegible]	1.238	[illegible]	1.959	1.551	2.826	2.381	2.354	3.785	2.873	1.199
[illegible]	1.178	[illegible]	1.851	1.439	2.771	2.329	2.305	3.671	2.792	1.145
[illegible]	1.221	[illegible]	1.878	1.500	2.790	2.368	2.327	3.728	2.827	1.172
[illegible]	1.160	[illegible]	1.829	1.413	2.761	2.320	2.283	3.694	2.775	1.130
[illegible]	1.195	[illegible]	1.850	1.448	2.775	2.338	2.297	3.664	2.801	1.143
[illegible]	1.175	[illegible]	1.827	1.421	2.746	2.329	2.299	3.662	2.798	1.142
Demócrata Progresista										
Lisandro de la Torre	[illegible]	2.005	2.442	2.853	1.391	2.379	2.035	3.271	3.748	2.310
Francisco A. Beazley	1.521	1.846	2.323	2.701	1.286	2.266	1.940	3.074	3.560	2.184
Juan José Díaz Arana	1.481	1.788	2.236	2.680	1.251	2.214	1.883	3.009	3.501	2.176
[illegible] Larreta	1.524	1.839	2.332	2.719	1.279	2.253	1.923	3.049	3.525	2.205
Francisco Uriburu	1.459	1.778	2.213	2.599	1.244	2.212	1.879	2.970	3.409	2.109
Rodolfo Moreno (hijo)	1.597	1.934	2.401	2.785	1.335	2.324	1.976	3.158	3.629	2.243
Ricardo Bello	1.444	1.786	2.005	2.610	1.206	2.182	1.833	2.952	3.403	2.170
José Luis Murature	1.547	1.851	2.320	2.709	1.278	2.270	1.931	3.056	3.543	2.194
Carlos Ibarguren	1.512	1.826	2.275	2.689	1.258	2.232	1.907	3.043	3.537	2.175
Paulino Pico	1.415	1.824	2.175	2.576	1.204	2.166	1.812	2.894	3.349	2.102
Octavio R. Amadeo	1.427	1.718	2.166	2.575	1.214	2.151	1.829	2.928	3.382	2.113
Ezequiel Ramos Mexía	[illegible]	1.678	2.109	2.507	1.160	2.109	1.787	2.780	3.236	2.059
Carlos Quintana	1.430	1.733	2.161	2.569	1.223	2.164	1.838	2.931	3.367	2.087
General Tomás Vallée	1.408	1.725	2.160	2.588	1.211	2.151	1.835	2.890	3.332	2.087
Diego Saavedra	[illegible]	1.733	2.195	2.598	1.213	2.169	1.837	2.921	3.386	2.132
Enrique Loncan	1.477	1.765	2.236	2.612	1.256	2.205	1.875	2.983	3.460	2.149

Quintana 26, Vallée 28, Saavedra 27, Loncan 26.

Urna 746, calle Franco, 2590. — Unión Cívica Radical: Goyeneche 57, López Anaut 57, Agesta 57, Molina 57, Capurro 57, Anastasi 57, Celesia 57, Gil 57, B. Nicholson 57, Ortiz 57, Frugoni 57, Tomaszewsky 57, Rodeyro 57, Lozano 56, Albarracín 57, Fox 57.

Partido Socialista: Justo 45, Muzio 46, Bunge 45, Dickmann [illegible], Pinedo 45, G. Maseda 45, De Andreis 45, Spinetto 45, Jiménez 45, Castiñeiras 45, G. Iramain 45, I. Carrera 45, Zaccagnini 45, Di Tella 45, Mouchet 45, Iribarne 45.

Partido Demócrata progresista: De la Torre 38, Beazley 36, Díaz Arana 37, R. Larreta 37, Uriburu 27, Moreno 38, Bello 37, Murature 38, Ibarguren 36, Pico 37, Amadeo 35, Ramos Mexía 36, Quintana 36, Vallée 36, Saavedra 36, Loncan 36.

Urna 747, calle Bebedero, 5863. — Unión Cívica Radical: Goyeneche 36, López Anaut 36, Agesta 36, Molina 36, Capurro 36, Anastasi 37, Celesia 37, Gil 36, B. Nicholson 35, Ortiz 35, Frugoni 35, Tomaszewsky 35, Rodeyro 35, Lozano 35, Albarracín 35, Fox 36.

Partido Socialista: Justo 62, Muzio [illegible], Bunge 62, Dickmann [illegible], Pinedo 63, G. Maseda 64, De Andreis [illegible], Spinetto 63, Jiménez 64, Castiñeiras [illegible], G. Iramain 64, I. Carrera [illegible], Zaccagnini [illegible], Di Tella [illegible], Mouchet [illegible], Iribarne [illegible].

[illegible] Loncan 40.

Urna 748, calle Bebedero 5883. — Unión Cívica Radical: Goyeneche 18, López Anaut 18, Agesta 18, Molina 18, Capurro 18, Anastasi 18, Celesia 18, Gil 18, Barrera Nicholson 18, Ortiz 18, Frugoni 18, Tomaszewsky 18, Rodeyro 18, Lozano 18, Albarracín 18, Fox 18.

Partido Socialista: Justo 35, Muzio 34, Bunge 33, Dickmann 33, Pinedo (hijo) 34, González Maseda 33, De Andreis 32, Spinetto 33, Jiménez 33, Castiñeiras 32, González Iramain 33, Iñigo Carrera 34, Zaccagnini 33, Di Tella 33, Mouchet 33, Iribarne 33.

Partido Demócrata Progresista: De la Torre 27, Beazley 26, Díaz Arana 25, R. Larreta 25, Uriburu 26, Moreno (hijo) 27, Bello 25, Murature 25, Ibarguren 25, Pico 25, Amadeo 25, Ramos Mexía 23, Quintana 25, Vallée 24, Saavedra 23, Loncan 25.

Urna 749, calle Mannes 2209. — Unión Cívica Radical: Goyeneche 71, López Anaut 70, Agesta 71, Molina 72, Capurro 71, Anastasi 71, Celesia 72, Gil 68, Barrecha Nicholson 72, Ortiz 70, Frugoni 72, Tomaszewsky 70, Rodeyro 71, Lozano 70, Albarracín 70, Fox 67.

Partido Socialista: Justo 48, Muzio 47, Bunge 45, Dickmann 46, Pinedo (hijo) 51, González Maseda 42, De Andreis 46, Spinetto 43, Jiménez 42, Castiñeiras 41, González Iramain 47, Iñigo Carrera 42, Zaccagnini 44, Di Tella 40, Mouchet 43, Iribarne 43.

Partido Demócrata Progresista: De la Torre 58, Beazley 48, Díaz Arana 44, R. Larreta 47, Uriburu 46, Moreno (hijo) 53, Bello 43, Murature 49, Ibarguren 43, Pico 40, Amadeo 41, Ramos Mexía 43, Quintana 45, Vallée 45, Saavedra 43, Loncan 52.

Urna 750, calle Bucarelli 1950 —Unión Cívica Radical: Goyeneche 72, López Anaut 70, Agesta 70, Molina 71, Capurro 70, Anastasi 70, Celesia 69, Gil 70, Nicholson 70, Ortiz 70, Frugoni 71, Tomaszewsky 69, Rodeyro 68, Lozano 71, Albarracín 70, Fox 70.

Partido Socialista: Justo 37, Muzio 37, Bunge 37, Dickmann 36, Pinedo 38, González Maseda 37, De Andreis 38, Spinetto 37, Jiménez 36, Castiñeiras 37, González Iramain 37, Iñigo Carrera 37, Zaccagnini 36, Di Tella 36, Mouchet 37, Iribarne 37.

Partido Demócrata Progresista: de la Torre 54, Beazley 50, Díaz Arana 50, Larreta 50, Uriburu 50, Moreno 51, Bello 50, Murature 50, Ibarguen 50, Pico 48, Amadeo 48, Ramos Mexía 48, Quintana 50, Vallée 49, Saaveda 50, Loncan 50.

Urna 751, calle Triunvirato 4857 —Unión Cívica Radical: Goyeneche 70, López Anaut 69, Agesta 70, Molina 69 Capurro 69, Anastasi 69, Celesia 71, Gil 69, Nicholson 67, Ortiz 69, Frugoni 70, Tomaszewsky 68, Rodeyro 71, Lozano 68, Albarracín 70, Fox 70.

Partido Socialista: Justo 45, Muzio 44, Bunge 44, Dickmann 45, Pinedo 44, González Maseda 42, De Andreis 45, Spinetto 45, Jiménez 42, Castiñeiras 44, González Iramain 44, Iñigo Carrera 42, Zaccagnini 44, Di Tella 43, Mouchet 43, Iribarne 42.

Partido Demócrata Progresista: de la Torre 45, Beazley 39, Díaz Arana 40, Larreta 40, Uriburu 40, Moreno 45, Bello 40 Murature 44, Ibarguren 41, Pico 40, Amadeo 38, Ramos Mexía 37, Quintana 39, Vallée 40, Saavedra 40, Loncan 40.

Urna 752, calle Triunvirato 5129 —Unión Cívica Radical: Goyeneche 65, López Anaut 63, Agesta 62, Molina 63, Capurro 61, Anastasi 62, Celesia 63, Gil 61, Barrera Nicholson 63, Ortiz 62, Frugoni 62, Tomaszewsky 61, Rodeyro 61, Lozano 61, Albarracín [illegible], Fox 60.

Partido Socialista: Justo [illegible], Muzio 52, Bunge 52, Dickmann 51, Pinedo 52, González Maseda 50, De Andreis 50, Spinetto 49, Jiménez 49, Castiñeiras 48, González Iramain 49, Iñigo Carrera 48, Zaccagnini 49, Di Tella 49, Mouchet 49, Iribarne 49.

Partido Demócrata Progresista: De la Torre 44, Beazley 41, Díaz Arana 42, R. Larreta 42, Uriburu 40 Moreno (hijo) 43, Bello 42, Murature 43, Ibarguren 41, Pico 42, Amadeo 42, Ramos Mexía 37, Quintana 40, Vallée 40, Saavedra 40, Loncan 42.

Urna 753, calle Triunvirato 5129. —Unión Cívica Radical: Goyeneche 69, López Anaut 64, Agesta 66, Molina 68, Capurro 67, Anastasi 66, Celesia 65, Gil 54, Barrera Nicholson 66, Ortiz 66, Frugoni 65, Tomaszewsky 65, Rodeyro 67, Lozano 65, Albarracín 65, Fox 66.

Partido Socialista: Justo 39, Muzio 34, Bunge 36, Dickmann 36, Pinedo 36, González Maseda 34, De Andreis 32, Spinetto 34, Jiménez 33, Castiñeiras 33, González Iramain 34, Iñigo Carrera 33, Zaccagnini 33, Di Tella 34, Mouchet 33, Iribarne 34.

Partido Demócrata Progresista: De la Torre 44, Beazley 41, Díaz Arana 53, R. Larreta 55, Uriburu 53 Moreno (hijo) 55, Bello 52, Murature 56, Ibarguren 55, Pico 52, Amadeo 51, Ramos Mexía 49, Quintana 53, Vallée 51, Saavedra 54, Loncan 53.

Urna 754, calle Colodrero 2834.— Unión Cívica Radical: Goyeneche 48, López Anaut 47, Agesta 47, Molina 48, Capurro 47, Anastasi 47, Celesia 47, Gil 48, Barrera Nicholsón 47, Ortiz 46, Frugoni 47, Tomaszewsky 47, León Rodeyro 46, Lozano 47, Albarracín 47, Fox 46.

Partido Socialista: Justo 45, Muzio 42, Bunge 42, Dickmann 40, Pinedo 44, González Maseda 42, De Andreis 41, Spinetto 41, Jiménez 39, Castiñeiras 42, González Iramain 40, Iñigo Carreras 41, Zaccagnini 39, Di Tella 39, Mouchet 42, Iribarne 40.

Partido Demócrata Progresista: de la Torre 52, Beazley 49, Díaz Arana 48, Larreta 50, Uriburu 48, Moreno 51, Bello 47, Murature 50, Ibarguren 50, Pico 46, Amadeo 47, Ramos Mexía 46, Quintana 48, Vallée 49, Saavedra 46, Loncan 47.

Urna 755, calle Holmberg 2754.— Unión Cívica Radical: Goyeneche 50, López Anaut 49, Agesta 48, Molina 49, Capurro 49, Anastasi 49, Celesia 49, Gil 47, Barrera Nicholson 49, Ortiz 49, Frugoni 50, Tomaszewsky 49, León Rodeyro 49, Lozano 49, Albarracín 49, Fox 48.

Partido Socialista: Justo 61, Muzio 61, Bunge 60, Dickmann 61, Pinedo 62, González Maseda 60, De Andreis 61, Spinetto 61, Jiménez 59, Castiñeiras 60, González Iramain 60, Iñigo Carreras 59, Zaccagnini 59, Di Tella 58, Mouchet 60, Iribarne 58.

Partido Demócrata Progresista: de la Torre 35, Beazley 32, Díaz Arana 31, Larreta 30, Uriburu 29, Moreno 32, Bello 30, Murature 30, Ibarguren 31, Pico 29, Amadeo 30, Ramos Mexía 28, Quintana 30, Vallée 30, Saavedra 30, Loncan 33.

Urna 757, calle Holmberg 3540.— Unión Cívica Radical: Goyeneche 50, López Anaut 50, Agesta 50, Molina 50, Capurro 48, Anastasi 48, Celesia 48, Gil 48, Barrera Nicholson 48, Ortiz 48, Frugoni 48, Tomaszewsky 48, Rodeyro 48, Lozano 48, Albarracín 48, Fox 49.

Partido socialista: Justo 51, Muzio 50, Bunge 50, Dickmann 50, Pinedo 50, González Maseda 49, De Andreis 49, Spinetto 49, Jiménez 49, Castiñeiras 49, González Iramain 48, Iñigo Carrera 48, Zaccagnini 49, Di Tella 48, Mouchet 48, Iribarne 48.

[illegible] la Tore 31, Beazley 31, Díaz Arana 29, Larreta 31, Uriburu 30, Moreno (hijo) 32, Bello 30, Murature 30, Ibarguren 32, Pico 31, Amadeo 28, Ramos Mexía 29, Quintana 31, Vallée 28, Saavedra 29, Loncan 30.

Urna 758, calle Alvarez Thomas Núm. 3375.—Unión Cívica Radical: Goyeneche 56, López Anaut 52, Agesta 53, Molina 58, Capurro 54, Anastasi 53, Celesia 54, Gil 50, Barrera Nicholson 52, Ortiz 54, Frugoni 55, Tomaszewsky 51, Rodeyro 53, Lozano 54, Albarracín 53, Fox 52.

Partido Socialista: Justo 52, Muzio 47, Bunge 50, Dickmann 49, Pinedo 50, González Maseda 46, De Andreis 50, Spinetto 47, Jiménez 47, Castiñeiras 45, González Iramain 46, Iñigo Carrera 44, Zaccagnini 48, Di Tella 43, Mouchet 44, Iribarne 46.

Partido Demócrata Progresista: de la Torre 54, Beazley 48, Díaz Arana 46, Larreta 47, Uriburu 48, Moreno (hijo 52, Bello 46, Murature 50, Ibarguren 46, Pico 45, Amadeo 45, Ramos Mexía 44, Quintana 47, Vallée 46, Saavedra 45, Loncan 48.

Urna 759, calle Mendoza 4117.— Unión Cívica Radical: Goyeneche, 58; López Anaut, 58; Agesta, 57; Molina, 58; Capurro, 57; Anastasi, 56; Celesía, 57; Gil, 56; Nicholson, 57, Ortiz, 57; Frugoni, 57; Tomaszewsky, 55; Rodeyro, 57; Lozano, 56; Albarracín, 56; Fox, 57.

Partido Socialista. Justo, 38; Muzio, 36; Bunge, 36; Dickmann, 35; Pinedo, 40; Maseda, 35; De Andreis, 35; Spinetto, 35; Jiménez, 35; Castiñeiras, 35; Iramain, 35; Carrera, 35; Zaccagnini, 35; Di Tella, 35; Mouchet, 35; Iribarne, 35.

Partido Demócrata Progresista: De la Torre, 41; Beazley, 37; Díaz Arana, 36; Larreta, 37; Uriburu, 36; Moreno, 39; Bello, 35; Murature, 36; Ibarguren, 35; Pico, 35; Amadeo, 35; Ramos Mexía, 35; Quintana, 35; Vallée, 35; Saavedra, 35; Loncan, 36.

Urna 760, calle Monroe 4685. — Unión Cívica Radical: Goyeneche, 58; López Anaut, 56; Agesta, 58; Molina, 57; Capurro, 58; Anastasi, 57; Celesía, 58; Gil, 57; Nicholson, 56; Ortiz, 57; Frugoni, 58; Tomaszewsky, 57; Rodeyro, 55; Lozano, 57; Albarracín, 57; Fox, 56.

Partido Socialista: Justo, 41; Muzio, 42; Bunge, 41; Dickmann, 41; Pinedo, 42; Maseda, 41; De Andreis, 42; Spinetto, 41; Jiménez, 41; Castiñeiras, 41; Iramain, 41; Carrera, 41; Zaccagnini, 41; Di Tella, 41; Mouchet, 41; Iribarne, 41.

Partido Demócrata Progresista: De la Torre, 35; Beazley, 35; Díaz Arana, 36; Larreta, 36; Uriburu, 35; Moreno, 36; Bello, 35; Murature, 36; Ibarguren, 36; Pico, 35; Amadeo, 35; Ramos Mexía, 36; Quintana 35; Vallée, 35; Saavedra, 35; Loncan, 35.

Urna 761, Monroe [illegible] — Unión Cívica Radical: Goyeneche [illegible], López Anaut 62, Agesta 63, Molina 63, Capurro 61, Anastasi 62, Celesia 63, Gil 62, Barrera Nicholson 62, Ortiz 62, Frugoni 65, Tomaszewsky 62, Rodeyro 62, Lozano 61, Albarracín 61, Fox 61.

Partido Socialista: Justo 59, Muzio 54, Bunge 56, Dickmann 54, Pinedo (hijo) 57, González Maseda 53, De Andreis 55, Spinetto 53, Jiménez 53, Castiñeiras 52, González Iramain [illegible], Iñigo Carrera 52, Zaccagnini 54, Di Tella 52, Mouchet 52, Iribarne 51.

Partido Demócrata Progresista: De la Torre 54, Beazley 51, Díaz Arana 51, R. Larreta 48, Uriburu 49, Moreno (hijo) 52, Bello 49, Murature 52, Ibarguren 48, Pico [illegible], Amadeo 48, Ramos Mexía 47, Quintana 47, Vallée 49, Saavedra 48, Loncan 50.

Urna 762, calle Monroe 3846 — Unión Cívica Radical: Goyeneche 54, López Anaut 54, Agesta 54, Molina 54, Capurro 54, Anastasi 54, Celesia 54, Gil 54, Barrera Nicholson 54, Ortiz 53, Frugoni 54, Tomaszewsky 54, Rodeyro 54, Lozano 54, Albarracín 54, Fox 54.

Partido Socialista: Justo 34, Muzio 35, Bunge 33, Dickmann 32, Pinedo (hijo) 32, González Maseda 31, De Andreis 31, Spinetto 31, Jiménez 31, Castiñeiras 31, González Iramain [illegible], Iñigo Carrera [illegible], Zaccagnini 32, Di Tella 30, Mouchet [illegible], Iribarne 37.

Partido Demócrata Progresista: de la Torre 37, Beazley [illegible], R. Larreta [illegible] [illegible] Vallée 30, Saavedra [illegible].

Urna 763, calle Washington número 2882.— Unión Cívica Radical: Goyeneche 56, López Anaut 56, Agesta 56, Molina 56, Capurro [illegible], Anastasi 56, Celesia 56, Gil 55, B. Nicholsón 57, Ortiz 56, Frugoni 55, Tomaszewsky 56, Rodeyro 56, Lozano 57, Albarracín 56, Fox 55.

Partido socialista: Justo 50, Muzio 49, Bunge 49, Dickmann 49, Pinedo 49, G. Maseda 48, De Andreis 49, Spinetto 49, Jiménez 47 Castiñeiras 48, G. Iramain 48, I. Carrera 46, Zaccagnini 17, Di Tella 46, Mouchet 47, Iribarne 46.

Partido demócrata progresista: De la Torre 40, Beazley 39, Díaz Arana 38, R. Larreta 37, Uriburu 36, Moreno 39, Bello 37, Murature 38, Ibarguren 38, Pico 37, Amadeo 36, R. Mexía 34, Quintana 35, Vallée 35, Saavedra 36, Loncan 34.

Urna 764, calle Núñez, 3930. — Unión Cívica Radical: Goyeneche 67, L. Anaut [illegible], Agesta 66, Molina 66, Capurro 66, Anastasi 66, Celesia 67, Gil 66, B. Nicholsón 66, Ortiz 66, Frugoni 66, Tomaszewsky 66, Rodeyro 64, Lozano 7, Albarracín 66, Fox 65.

Partido socialista: Justo 61, Muzio 61, Bunge 61, Dickmann 60, Pinedo 61, G. Maseda 60, De Andreis 61, Spinetto 61, Jimenez 60, Castiñeiras 60, G. Iramain 60, Zaccagnini 60, Di Tella 60, Mouchet 60, Iribarne 60.

Partido demócrata progresista: De la Torre 23, Beazley 22, Díaz Arana 22, R. Larreta 22, Uriburu 22, Moreno 22, Bello 22, Murature 22, Ibarguren 22, Pico 22, Amadeo 21, R. Mexía 21, Quintana 22, Vallée 22, Saavedra 22, Loncán 23.

Urna 765, calle A. del Tejar y Manzanares. — Unión Cívica Radical: Goyeneche 49, López Anaut 50, Agesta 50, Molina 49, Capuro 50, Anastasi 50, Celesia 50, Gil 50, Barrera Nicholson 49, Ortiz 49, Frugoni 49, Tomaszewsky 49, Rodeyro 48, Lozano 48, Albarracín 49, Fox 49.

Partido Socialista: Justo 44, Muzio 44, Bunge 44, Dickmann 44, Pinedo 44, González Maseda 44, De Andreis 44, Spinetto 44, Jiménez 44, Castiñeiras 44, González Iramain 44, Iñigo Carrera 43, Zaccagnini 44, Di Tella 44, Mouchet 43, Iribarne 44.

Partido Demócrata Progresista: De la Torre 19, Beazley 18, Díaz Arana 18, R. Larreta 18, Uriburu 18 Moreno (hijo) 18, Bello 18, Murature 18, Ibarguren 18, Pico 18, Amadeo 18, Ramos Mexía 18, Quintana 18, Vallée 18, Saavedra 18, Loncan 18.

Urna 766. calle Congreso 3049.— Unión Cívica Radical: Goyeneche 52, López Anaut 51, Agesta 51, Molina 52, Capurro 52, Anastasi 50, Celesia 49, Gil 50, Barrera Nicholson 49, Ortiz 50, Frugoni 50, Tomaszewsky 49, Rodeyro 49, Lozano 48, Albarracín 49, Fox 49.

Partido Socialista: Justo 59, Muzio 59, Bunge 59, Dickmann 58, Pinedo 59, Maseda 55, De Andreis 59, Spinetto 58, Jiménez 56, Castiñeiras 57, González Iramain 56, Iñigo Carreras 55, Zaccagnini 57, Di Tella 56, Mouchet 56, Iribarne 56.

Partido Demócrata Progresista: De la Torer 37, Beazley 37, Díaz Arana 35, R. Larreta 35, Uriburu 32 Moreno (hijo) 36, Bello 32, Murature 35, Ibarguren 35, Pico 31, Amadeo 32, Ramos Mexía 34, Quintana 32, Vallée 37, Saavedra 30, Loncan 33.

Urna 767, calle Congreso 3049 — Unión Cívica Radical: Goyeneche 64, López Anaut 64, Agesta 62, Molina 65, Capurro 53, Anastasi 64, Celesia 64, Gil 63, Nicholson 63, Ortiz 63, Frugoni 63, Tomaszewsky 62, Rodeyro 62, Lozano 62, Albarracín 63, Fox 60.

Partido Socialista: Justo 49, Muzio 50, Bunge 50, Dickmann 49, Pinedo 51, Maseda 49, De Andreis 48, Spinetto 49, Jiménez 48, Castiñeiras 48, Iramain 48, Carrera 48, Zaccagnini 49, Di Tella 47, Mouchet 48, Iribarne 47.

Partido Demócrata Progresista: de la Torre 36, Beazley 35, Díaz Arana 34, Larreta 35, Moreno 35, Bello 33, Murature 34, Ibarguren 33, Pico 34, Amadeo 32, Ramos Mexía 31, Quintana 33, Vallée 31, Saavedra 32, Loncan 34.

Una 769, calle Besares 2302 — Unión Cívica Radical: Goyeneche 54, López Anaut 53, Agesta 53, Molina 54, Capurro 53, Anastasi 53, Celesia 53, Gil 53, Nicholson 53, Ortiz 53, Frugoni 53, Tomaszewsky 51, Rodeyro 53, Lozano 53, Albarracín 53, Fox 53.

Partido Socialista: Justo 57, Muzio 56, Bunge 56, Dickmann 56, Pinedo 56, Masceda 56, eD Andreis 56, Sipnetto 55, Jiménez 55, Castiñeiras 55, Iramain 56, Carrera 55, Zaccagnini 56, Di Tella 54, Mouchet 56, Iribarne 54.

Partido Demócrata Progresista: de la Torre 29, Beazley 27, Díaz Arana 27, Larreta 27, Uriburu 27, Moreno 28, Bello 27, Murature 27, Ibarguren 27, Pico 27, Amadeo 27, Ramos Mexía 27, Quintana 27, Vallée 27, Saavedra 27, Loncan 27.

Urna 770, calle Cramer 2370.— Unión Cívica Radical: Goyeneche 58, López Anaut 53, Agesta 52, Molina 56, Capurro 53, Anastasi 54, Celesia 53, Gil 53, Barrera Nicholson 53, Ortiz 53, Frugoni 53, Tomaszewsky 52, Rodeyro 52, Lozano 54, Albarracín 52, Fox 52.

Partido Socialista: Justo 43, Muzio 43, Bunge 43, Dickmann 42, Pinedo 44, González Maseda 40, De Andreis 44, Spinetto 42, Jiménez 42, Castiñeiras 42, González Iramain 43, Iñigo Carrera 39, Zaccagnini 40, Di Tella 39, Mouchet 41, Iribarne 41.

Partido Demócrata Progresista: de la Torre 61, Beazley 61, Díaz Arana 60, Larreta 60, Uriburu 57, Moreno (hijo) 64, Bello 51, Murature 61, Ibarguren 61, Pico 61, Amadeo 61, Ramos Mexía 58, Quintana 60, Vallée 60, Saavedra 62, Loncan 62.

Urna 771, calle Cramer 2136.— Unión Cívica Radical: Goyeneche 51, López Anaut 44, Agesta 45, Molina 50, Capurro 42, Anastasi 47, Celesia 45, Gil 44, Barrera Nicholson 43, Ortiz 44, Frugoni 44, Tomaszewsky 43, Rodeyro 44, Lozano 43, Albarracín 43, Fox 43.

Partido Socialista: Justo 48, Muzio 44, Bunge 44, Dickmann 45, Pinedo 48, González Maseda 43, De Andreis 48, Spinetto 43, Jiménez 43, Castiñeiras 43, González Iramain 43, Iñigo Carrera 40, Zaccagnini 44, Di Tella 43, Mouchet 42, Iribarne 42.

Partido Demócrata Progresista: de la Torre 67, Beazly 64, Díaz Arana 58, Larreta 60, Uriburu 60, Moreno (hijo) 67, Bello 56, Murature 62, Ibarguren 59, Pico 56, Amadeo 55, Ramos Mexía 57, Quintana 57, Vallée 57, Saavedra 56, Loncan 60.

Urna 772, calle Monroe 3231 — Unión Cívica Radical: Goyeneche 68, López Anaut 67, Agesta 67, Molina 69, Capurro 67, Anastasi 67, Celesia 68, Gil 67, Barrera Nicholson 67, Ortiz 67, Frugoni 67, Tomaszewsky 67, Rodeyro 67, Lozano 67, Albarracín 67, Fox 69.

Partido Socialista: Justo 32, Muzio 31, Bungo 32, Dickmann 32, Pinedo (hijo) 32, González Maseda 31, De Andreis 31, Spinetto 31, Jiménez 31, Castiñeiras 31, González Iramain 31, Iñigo Carrera 31, Zaccagnini 31, Di Tella 31, Mouchet 31, Iribarne 31.

Partido Demócrata Progresista: De la Torre 47, Beazley 47, Díaz Arana 48, R. Larreta 48, Uriburu 47, Moreno (hijo) 47, Bello 46, Murature 48, Ibarguren 47, Pico 48, Amadeo 47, Ramos Mexía 48, Quintana 48, Vallée 47, Saavedra 48, Loncan 46.

HASTA EL FINAL

El primer voto escrutado fué radical. Lo mismo ocurrió el abrirse el último sobre de la urna 1018, perteneciente a la parroquia del Socorro que funcionó en la Avenida Oeste y Charcas.

En cuanto a la mayoría de la primera urna [illegible]

LA MAYORIA RADICAL

Los candidatos propiciados por nuestro partido y que resultan electos diputados nacionales por la capital se consagran con un triunfo bien destacado que supera en el primer término a los 60.000 votos.

La mayoría sobre los socialistas aumenta de 2.766 votos de las elecciones anteriores a 5.353 y sobre los demócratas de 14.152 a 18.603, tomando por base la misma comparación.

En cuanto al aumento general sobre el total de votos radicales de 1919 es de 9.509 contra 6.922 socialistas y 5.058 demócratas.

LISTAS COMPLETAS

Para determinar otro índice de comparación, aunque sólo sea ligeramente, anotamos aquí el número de listas íntegras votadas por el electorado de la capital para los candidatos de cada uno de los partidos al terminarse de escrutar la urna 34 de la sección 19a:

Radicales	50.452
Socialistas	45.180
Demócratas	27.810

FESTEJANDO EL TRIUNFO

La noticia del triunfo final del radicalismo que adelantamos en nuestra plaza [illegible]. Un grupo numeroso [illegible] congregó frente a [illegible] de estruendo, y salió [illegible] manifestación.

El mismo entusiasmo se notaba en las proximidades de los comités parroquiales [illegible] dieron a conocer las cifras del escrutinio.

Los candidatos radicales [illegible] muy felicitados así como las autoridades del partido.

—Los fiscales y periodistas que actuaron al servicio del comité de la capital durante el escrutinio, se reunirán esta noche en una comida que se celebrará en el restaurant Conte. Han sido invitados los candidatos electos a beber una copa de champagne.

Unión de Propietarios de Automóviles

Próxima asamblea

Se trata de reanudar el trabajo

El sábado próximo se efectuará una asamblea de propietarios de automóviles con taxímetro, a fin de cambiar ideas sobre los acontecimientos relacionados con su negocio que son del dominio público.

La asamblea, que ha sido convocada por la Unión de Propietarios de Automóviles, tendrá lugar a las 2 de la mañana del día arriba mencionado, en el salón XX de Septiembre, calle Alsina 2882.

Como se sabe, esta asamblea debió realizarse el 15 del actual y se suspendió por fuerza mayor.

Entre la Unión de Propietarios de Automóviles existe una inmensa mayoría que quiere reanudar de inmediato el trabajo, prescindiendo del completo de los huelguistas.

No es difícil, pues, que la asamblea se pronuncie en ese sentido.

MUNICIPALES

ARREGLO DE CALLES

El departamento de obras públicas ha sido autorizado para efectuar los siguientes trabajos de reparación de calles.

Construcción de canaletas de desagüe en la calle Yerbal de Argerich a Helguera.

Reconstrucción de las canaletas de desagüe y abovedamiento de la calzada de las calles General Paz de Republiquetas a García del Río, Burela de N. Huapí a Congreso, Freyre de Republiquetas a García del Río, Zapiola de J. Newbery a Chacarita, Humboldt de Nicaragua a Rivera, Nicaragua de Humboldt a Fitz Roy, Costa Rica de Arroyo a Fitz Roy, San Salvador de Arroyo a Humboldt, Delgado de Olleros a J. Newbery, Monroe de Blandengues a Migueletes, Freyre de Núñez a García del Río, Avenida Sáenz de [illegible] a vías del F. C. O., Convención entre Doblas y Senillosa, y Lobos entre Lafuente y Arrotea.

SUSPENSION DE OBRAS

Se ha autorizado al departamento de obras públicas para que con el auxilio de la fuerza pública proceda a la suspensión de las obras que se ejecutan sin permiso y en contravención en los siguientes inmuebles: Monroe 3287 esquina Conde, Cerviño 3444, Canning 3231, Montevideo 623, Gazcón 104, Hortiguera 184.

PAVIMENTACION DE LA CALLE SOMELLERA

Satisfaciendo el pedido formulado por los vecinos de la calle Somellera, [illegible]

LA INMOBILIARIA
Primera Compañía Argentina de Seguros Generales
Capital y Reservas $ c/l. 14.237.948.34
VIDA
INCENDIOS
ACCIDENTES DEL TRABAJO
GRANIZO
CRISTALES
MARITIMOS
DIRECCION GENERAL
SAN MARTIN 235/253

¡Por sólo 2 pesos!

El Ferrocarril Oeste de Buenos Aires correrá un tren especial de excursiones a Luján el domingo próximo, expendiendo boletos de ida y vuelta para el mismo a la tarifa reducida de $ 2 para adultos y $ 1 para niños menores de 12 años.

El tren saldrá de la estación Once a las 7.00 de la mañana, regresando de la estación Basílica a las 3.15 de la tarde. Tanto a la ida como a la vuelta, parará en las estaciones Vélez Sársfield y Ramos Mejía.

Luján es un punto de grandes atractivos. Es uno de los pueblos más típicamente coloniales.

La BASILICA es famosa por la veneración de la Virgen de Luján desde el año 1630.

El CABILDO sirvió de prisión a los generales Paz y Mitre, y fué aquí donde este último escribió el prólogo a su notable obra titulada la "Historia de San Martín".

Sitios preciosos para picnics sobre las costas del río Luján

Imprenta, Litografía y Linotipía
— DE —
Alberto L. Cavenago
Especialidad en Catálogos, Planos de remate, Trabajos comerciales, Tesis, etc. etc.
MAIPU 683 — U. T. 506 Avenida — Buenos Aires

Ferrocarriles del Estado

Estado semanal del tráfico y total de productos desde el 4 de enero hasta el 13 de marzo de 1920, comparado con el correspondiente período del año anterior:

F. C.	Tráfico de la semana: Año actual	Año anterior	Aumento	Total de productos hasta la fecha: Año actual	Año anterior	Aumento
Central Norte Argentino	500.699	400.265	100.434	5.156.670	4.128.667	1.028.003

El mejor depurativo de la sangre es sin duda alguna el JARABE del Prof. Ernesto Pagliano de Napoli (Italia)
En venta en todas las farmacias
Unicos concesionarios: JOSE PERETTI y Cía. BUENOS AIRES

CREDITOS
SE ACUERDAN A PAGAR
[illegible] MENSUALIDADES
TIENDA EL SIGLO
Av. de MAYO RIVADAVIA PIEDRAS

[illegible] provinciales en Buenos Aires

Proclamación de candidatos

Conferencias de propaganda

[illegible] informaciones políticas

[illegible] con gran entusiasmo [illegible] políticos en la provincia [illegible] Aires para las elecciones [illegible] realizarán el domingo 28 de [illegible]. Como se sabe, van a elegirse en [illegible] los senadores y diputados que deben integrar la legislatura [illegible], de acuerdo con su constitución y funcionamiento. [illegible] secciones electorales que deben intervenir en esos comicios son: [illegible] 4a. y 6a. [illegible] las filas de la U. C. R. se descuenta el triunfo. [illegible] nuestros corresponsales recibimos las siguientes informaciones:

BOLIVAR, marzo 18. — Hoy son [illegible] de la capital federal los [illegible] de los respectivos comités [illegible] Unión Cívica Radical compuestos por los señores Juan Carlos Ma[illegible], Ricardo Aimo, Juan José [illegible], Juan Carlos Sciammarella y doctor Antonio Graña. Reina [illegible] entusiasmo en las filas del radicalismo y se hacen activos trabajos a favor de la lista radical en la [illegible] el nombre del distinguido correligionario doctor Félix J. García, [illegible] candidato a senador por [illegible] gran mayoría de la convención [illegible] sección 4.a, donde han quedado de manifiesto los prestigios merecidos del más modesto de los correligionarios de Bolívar.

GENERAL VILLEGAS, marzo 18. — [illegible] 21 del corriente a las 4 p. m. [illegible] lugar una gran conferencia [illegible] pueblo con motivo de la proclamación pública de los candidatos [illegible] senadores y diputados provinciales, [illegible] lista va el nombre de un hijo [illegible] pueblo con los prestigios [illegible] relevantes condiciones de honestidad, [illegible] y tradición radical, que [illegible] al señor Modestino A. [illegible]. [illegible] conferencia harán uso de [illegible] los correligionarios de notorios prestigios como el doctor [illegible] Molina, señor Delfor del Valle, doctor Roberto Parry, diputado [illegible] y señor Claudio De[illegible], miembro del radicalismo de esta zona.

[illegible] marzo 18. — Con [illegible] a cargo [illegible] doctor Antonio A. Graña, [illegible] Juan Carlos Sciamarella, [illegible] Carlos Maradona, Ricardo Al[illegible], Juan José Bonifacio, quienes [illegible] públicamente la lista [illegible] candidatos a senadores y diputados surgida del seno de la convención de la sección 4.a. Con el triunfo obtenido en los comicios del 7 de marzo en la capital [illegible] y provincia de Buenos Aires, [illegible] partido se encuentra más fuerte [illegible] nunca.

CASEROS, marzo 18. — Con motivo de los próximos comicios del 21 [illegible] del corriente, nacionales y provinciales, respectivamente, se ha organizado una conferencia que estará a cargo de correligionarios de este [illegible] con la concurrencia de varias [illegible] de la capital federal, comité de la provincia, la juventud de La Plata, universitarios radicales [illegible] Buenos Aires, etc., a cargo del doctor Antonio A. Graña, Ricardo Aimo, Juan Carlos Maradona, Juan Carlos Sciamarella y Juan José Bonifacio.

BELLAS ARTES

Concurso de "affiches" para el salón Nacional

La nueva comisión nacional de Bellas Artes con el propósito de estimular y difundir el gusto por el affiche de arte, desgraciadamente tan descuidado por nuestros artistas, hasta el punto de confundirse con la simple reclame industrial, ha resuelto llamar a concurso a los artistas argentinos para que realicen el affiche y cubierta del catálogo del próximo salón nacional.

He aquí las bases del interesante concurso:

Para el affiche—

Art. 3.—El affiche deberá ser ejecutado en color, con cinco tintas como máximum, de preferencia planas, a fin de facilitar la impresión.

Art. 4.—Las dimensiones del affiche serán de 1.10 centímetros de alto por 0.74 centímetros de ancho, debiendo enviarse armado sobre un bastidor.

Art. 5.—El affiche llevará la siguiente inscripción: "Salón Nacional de Bellas Artes", agregándose en pequeños caracteres: "Abierto de 9 a 12.30 y de 14 a 20. —Comisión Nacional de Bellas Artes, Arenales 687, Pabellón Argentino".

Para la cubierta del catálogo—

Art. 6. — La cubierta del catálogo deberá ser ejecutada en cartulina blanca a dos tintas.

Art. 7. — Las dimensiones de la cubierta serán de 0.24 cent. de alto por 0.18 de ancho, para ser reducido a 0.16 cent. por 0.12 cent.

Art. 8. — La cubierta del catálogo llevará la siguiente inscripción: "X Salón Nacional de Bellas Artes—Pintura, Escultura, Arquitectura" y en pequeños caracteres: "Comisión Nacional de Bellas Artes, Arenales 687, Pabellón Argentino".

Art. 9. — El dibujo será presentado en passe-partout con un margen de seis centímetros de cada lado.

Disposiciones generales—

Art. 10. — Todas las obras deberán ser originales.

Art. 11. Las obras serán remitidas a la secretaría de la Comisión Nacional de Bellas Artes, Arenales No. 687, cualquier día hábil de 1 a 4 p. m., desde el 1o. de marzo hasta el 30 de abril de 1920, siendo este plazo improrrogable.

Art. 12. — El artista llenará la boleta de inscripción con su nombre, domicilio, etc., y la remitirá en un sobre lacrado conjuntamente con su obra. Los trabajos no serán firmados; debe adoptarse un lema para cada trabajo que se inscribirá en el sobre correspondiente y al dorso de cada obra.

Art. 13. — Al hacer el depósito la secretaría general expedirá un recibo correspondiente a la obra presentada, que servirá para su retiro.

Art. 14. — El jurado será formado por la Comisión Nacional de Bellas Artes.

Art. 15. — Se otorgarán los siguientes premios-adquisiciones:

Para el affiche:

	$ m/n.
Un primer premio de	1.500
Dos segundos premios de	500
[illegible]	[illegible]
[illegible]	500
[illegible]	300
Tres terceros premios de	100

Art. 16. — Pronunciado el fallo del jurado serán abiertos los sobres correspondientes a las obras premiadas.

Art. 17. — Las obras no premiadas podrán ser vendidas al público siempre que el artista haya consignado el precio de venta en la parte exterior del sobre. En el caso de ser adquirida una obra se abrirá el sobre correspondiente a fin de entregar el importe a su autor.

Art. 18. Las obras que se presenten serán admitidas previo examen del jurado.

Art. 19. Las obras admitidas y premiadas serán expuestas en las salas de la comisión nacional de Bellas Artes del 15 al 31 de mayo del corriente año, exposición que estará abierta todos los días (domingos y días feriados inclusive) de horas 14 a 20.

Art. 20. Las obras admitidas y rechazadas serán anunciadas por listas que se exhibirán a partir del 10 de mayo en los locales de la comisión.

Art. 21. Las obras no admitidas y sus sobres correspondientes deberán retirarse del 10 al 15 de mayo, y las expuestas que no fueran premiadas o adquiridas, del 1o. al 5 de junio. Después de estos plazos dejarán de estar bajo la vigilancia de la comisión.

Art. 22. Las obras aceptadas no podrán retirarse hasta la clausura de la exposición.

Art. 23. Cualquiera de los premios podrá ser declarado desierto por el jurado.

Art. 24. Todo caso no previsto en estas disposiciones será resuelto por la comisión nacional de Bellas Artes.

FERROCARRILES DEL ESTADO

HARAN UN AMPLIO SERVICIO DE PASAJEROS. SU CARACTERISTICA ES "COMODIDAD Y CONFORT" PARA LO QUE HA ESTABLECIDO SERVICIOS COMBINADOS QUE PERMITIRAN LA REALIZACION DE VIAJES RAPIDOS A LAS SIERRAS DE CORDOBA:

Capilla del Monte
La Falda
Cosquín, etc.

ESMERADO SERVICIO DE TRENES LOCALES EN ESAS ZONAS DE VERDADERO TURISMO.

Cuentan los Ferrocarriles del Estado con un material de primer orden en coches de pasajeros y dormitorios, que reunen todas las condiciones deseables y que contribuyen a facilitar y hacer realmente agradables los viajes que realiza en toda su red, como servicio ordinario, vinculando las provincias de Santa Fe, San Juan, La Rioja, Catamarca, Santiago del Estero, Tucumán, Salta, Jujuy, hasta La Quiaca, frontera boliviana.

DESDE EL 15 de NOVIEMBRE ESTAN EN VIGENCIA LOS NUEVOS HORARIOS

Para la temporada veraniega

PARA INFORMES: Oficinas Centrales: Perú 672 — Buenos Aires
Jefatura de Tráfico: Santa Fe
Superintendencias Divisionales: Tucumán / Cruz del Eje

LA ADMINISTRACION.

Unión Cívica Radical

CONFERENCIAS DE DIVULGACION CIENTIFICA EN LOS COMITES.

Próximamente se iniciarán en los locales de los comités de las circunscripciones 3a., 8a., 9a., 10a., 12a. y 14a., conferencias de divulgación científica.

Posiblemente en las demás secciones se iniciarán estos mismos cursos, prestando su cooperación para ello, distinguidos profesionales, que militan en las filas de la Unión Cívica Radical.

Notas policiales

Un drama del arrabal

EL HOMICIDIO MISTERIOSO DE ANOCHE

Desaparición de los autores

En uno de los lugares más apartados y obscuros del barrio de la Boca, de esos sitios que comúnmente son denominados con el nombre de "arrabal" porque en ellos residen casi siempre los elementos que forman el malevaje del "hampa" porteña y porque también contribuye en mucho a que sean en esta forma señalados con tal palabra que forma parte de un idioma corrientemente usado por gentes de mal vivir; el que durante la noche sirvan esos parajes y sean los más apropiados para dar un "golpe" o asesinar a mansalva, dada la obscuridad que en ellos reina a esas horas, tuvo lugar anoche un hecho que hasta ahora aparece rodeado del mayor misterio por la forma en que este ha sido perpetrado, a lo que contribuyó, dificultando de esta manera la acción policial, el fallecimiento sin que pudiera pronunciar una sola palabra que arrojase alguna luz en este asunto, del herido, pocas horas después de cometido el crimen, que fué seguida de la fuga de los autores del mismo.

Anoche a las 7.25 p. m., pocos instantes más o menos, en circunstancias que un menor, cuyo nombre y domicilio no fué posible tomársele, pues al efectuar más tarde la denuncia del hecho que nos ocupa desapareció sin que el agente a quien hiciera la denuncia le tomara estos datos debido a la gravedad de la misma, quien tan sólo atinó a hacer acto de presencia en el lugar que indicaba el menor, transitaba por la calle Zárate halló frente al número 56 de la misma un hombre que tendido en el suelo presentaba una herida de arma blanca en el costado derecho del cuerpo.

Inmediatamente fué hasta la intersección de las calles Olavarría y Hernandarias, en cuyo lugar se hallaba de servicio el agente Emilio Mesa a quien hizo la denuncia del hallazgo, indicándole el lugar donde se hallaba tendido el herido y luego desapareció.

El agente citado al llegar allí vió en el suelo a un hombre de cuya herida manaba abundantemente la sangre. De inmediato notó que el estado del mismo era grave, por lo cual comenzó a interrogarle para tratar de averiguar en qué forma fuera herido, pero éste se desvaneció al momento perdiendo el conocimiento y no le fué posible suministrar dato alguno a la policía, pues dejó de existir mientras se le transportaba en una ambulancia al hospital Argerich.

La sección 24 de policía, en jurisdicción de la que ocurrió el hecho, tomó en seguida la intervención correspondiente en el asunto, pidiendo al mismo tiempo la ayuda de la policía de investigaciones para identificar el cadáver de la víctima, sin que hasta ahora fuera posible saber a quién pertenece.

Se logró establecer por averiguaciones practicadas en aquellos parajes, que pocos momentos antes de la denuncia hecha por el menor a la policía, cinco sujetos de mayos antecedentes todos ellos, entre los que iba la víctima, pasaron discutiendo en alta voz por esos parajes, presumiéndose que de la misma surgiera el motivo de la perpetración del crimen.

Esta madrugada empleados de la sección 24 han detenido a una persona que se supone uno de los que anoche acompañaban a la víctima, esperándose detener en el día de hoy a otros tres de los que formaban parte del grupo y a uno de los que se sindica como autor del homicidio. Intervino la sección 24 de policía, que instruye el sumario de práctica con la intervención del juez de instrucción doctor Beltrán.

EL SUBCOMISARIO FERRARI

Se ha publicado la noticia de una posible remoción del comisario de la sección 21a., señor Ferrari.

En conocimiento de ello entre el vecindario de la parroquia, que mira complacido la acción del señor Ferrari al frente de la comisaría local, se hace circular una nota que se elevará al jefe de policía solicitando, la permanencia del referido funcionario en el cargo que desempeña a completa satisfacción, pues debido a su celo y actividad ha desaparecido el elemento maleante que merodeaba en esa sección.

Se confía en que la tal remoción no se producirá.

POR ASUNTOS DEL TRABAJO

Herido grave de dos puñaladas—Fuga del agresor

En el interior del corralón sito en la calle Iriarte 1839, sostuvieron esta madrugada una discusión por asuntos relacionados con la presente huelga de "chauffeurs", los cocheros Francisco García y Rufino Umeta y en el calor de la discusión, como no se convencieran el uno al otro, parece ser que García dirigió a Umeta unas frases bastante enérgicas que exasperaron a éste, quien sacando un largo cuchillo que guardaba en la cintura se abalanzó sobre su rival y le hirió de dos profundas puñaladas en el cuerpo, dándose luego de cometido el hecho a la fuga.

Al concurrir la policía halló tendido en el suelo a García, cuyo estado era sumamente grave, haciéndolo transportar de inmediato en una ambulancia al hospital Fernández donde quedó en asistencia. Este es español, de 37 años, casado, de profesión cochero. El heridor que fugó sin que se lograra detenerlo es también cochero. Intervino la sección 43 de policía que practica diligencias para detener al autor del hecho que ya ha sido identificado, e instruye el sumario de práctica.

INCITACION A LA HUELGA

Obrero que pierde su empleo ante la amenaza de un peón

Pedro Souto, con domicilio en la casa, calle Alvariños 3651, se ha presentado esta mañana a la policía denunciando que una persona que ha sido detenida obligóle, mediante amenazas que le dijo llevaría a efecto si no cumplía a abandonar el trabajo que como peón desempeñaba en los mataderos.

El denunciado como autor de la amenaza fué detenido y puesto a disposición del juez de instrucción [illegible] Intervino en el hecho la sección 23 de policía que instruyó el correspondiente sumario.

HERIDO POR UN AUTO

En la calle Santa Fe y Agüero fué embestido por el automóvil particular [illegible] Fernando, guiado por el aspirante a oficial del ejército Leopardo Demarchi, el señor Guillermo Trelles, sufriendo lesiones leves en el brazo y pierna izquierda. Intervino la sección [illegible], que detuvo al conductor del vehículo.

ACCIDENTE

En la calle Pedro Goyena entre las de Senillosa y Doblas, en circunstancia que Luis Guelfi se hallaba ocupado en efectuar la conexión de un tomo corriente eléctrica, este produjo un corto circuito que causó quemaduras en ambas manos y el rostro al citado.

Fué trasladado al consultorio central de la Asistencia Pública para su curación. Intervino la sección 12a., que comprobó el accidente.

EL INCENDIO DE ANOCHE

Fallecimiento del herido

Ha dejado de existir esta mañana a la 1 a. m. en el hospital Ramos Mejía donde se hallaba en asistencia, Fermín Palacio, quien sufrió quemaduras en distintas partes del cuerpo en el incendio originado anoche a las 7.20 en el negocio de almacén de la calle Independencia 2897.

Intervino la sección 10a. de policía.

HALLAZGO DE UN FETO

En la calle Rivadavia y Paisandú fué hallado esta mañana temprano un feto del sexo masculino, como de seis meses de vida intrauterina. Intervino la sección 23 de policía que practica averiguaciones.

SUBSTRACCION DE ROPAS

Marina Méndez, domiciliada en la calle Moreno 931, denunció haber sido defraudada en la cantidad de 200 $, consistente en ropas por una mujer de sus relaciones que se procura detener. Intervino la sección 5a. que practica diligencias con tal fin.

Colectividades extranjeras

COLECTIVIDAD POLACA

Homenaje a Polonia

Bajo el patrocinio del consulado de Polonia en esta capital se ha organizado un comité con el objeto de celebrar el aniversario de la constitución polaca del 3 de mayo de 1791, que ha sido declarado fiesta nacional en Polonia.

El comité prepara una fiesta, que se celebrará en uno de los salones preferidos por nuestra sociedad, con un selecto programa, a beneficio de los necesitados en Polonia.

COLECTIVIDAD ITALIANA

El empréstito pro pax social — Importante subscripción — En el Banco Italo-Belga

Con la bonita suma de dos millones de liras se ha inscripto un nombre en la lista de subscripción en favor del sexto empréstito italiano de la pax social, por intermedio del Banco Italo Belga, el señor Juan Risso, quien se halla accidentalmente de paso en nuestro país.

Con el total de las sumas hasta ayer recibidas por el Banco Italo Belga, esta institución bancaria aporta hasta ahora en favor del empréstito, la suma de [illegible] 178.800 liras italianas.

COLECTIVIDAD FRANCESA

Fiesta

Los miembros de esta asociación han sido convocados a una asamblea general ordinaria que se efectuará el domingo próximo, a las 2.30 p. m., en el local de la calle Viamonte 666.

COLECTIVIDAD BRITANICA

Mr. George H. Melly

Mr. George H. Melly, uno de los directores de la Lamport and Holt Line, partirá mañana para Inglaterra a bordo del "Desna".

Agradeciendo las múltiples atenciones de que ha sido objeto durante su permanencia en Buenos Aires, Mr. Melly obsequiará con un banquete a un grupo de sus amigos.

El banquete tendrá lugar esta noche en el Plaza Hotel.

UNIVERSITARIAS

FACULTAD DE CIENCIAS EXACTAS, FISICAS Y NATURALES

Excursión de estudios de ciencias naturales

Hoy partirán los siguientes alumnos del doctorado en ciencias naturales señores Molfino, Molinari, Castellanos, Viganati y Fres, acompañados del señor profesor Martín Doello Jurado en viaje de estudio hasta Puerto Militar.

Los excursionistas realizarán una jira por las costas atlánticas adyacentes a Puerto Militar, con el objeto de hacer observaciones y proceder a la recolección de organismos marinos destinados al gabinete de historia natural.

Instrucción pública

UNIVERSIDAD POPULAR DE LA BOCA

En esta institución situada en A. del Valle 471, se halla abierta la inscripción para los siguientes cursos; legislación obrera y derecho constitucional. Los interesados pueden pasar por secretaría todos los días de 2 a 4 p. m. y de 8 a 10 de la noche.

CONSEJO NACIONAL DE EDUCACION

En la última reunión de este consejo se tomaron las siguientes resoluciones:

Postergar hasta la época en que se haga la adquisición de textos para el año entrante, la propuesta de venta de ejemplares de "Nuestro Libro" que hace su autor el señor Rogelio F. Ottón, en vista de haberse librado ya la orden de compra de los textos que se usarán en el curso actual.

—Nombrar maestro de cuarta categoría adscripto a la inspección técnica genral de la capital al señor León Land.

—Ascender al siguiente personal de la repartición:

A ayudante 1o. de la inspección técnica general, en reemplazo de don Antonio S. Frean que falleció, con la asignación mensual de pesos 250 al actual ayudante principal de la oficina de suministros, don Nicasio Biedma.

A ayudante principal de la oficina de suministros, en reemplazo de don Nicasio Biedma, con la asignación mensual de $ 200 al actual ayudante 1o. de estadística, don Benito Chapon.

A ayudante 1o. de estadística, en reemplazo del señor Benito Chapon, con la asignación mensual de 175 pesos, al actual maestro auxiliar de provincias, don Roberto G. Ovejero.

A auxiliar principal de D. administrativa, con la asignación mensual de $ 300 y en reemplazo de don Dermidio López Reyna que fué declarado cesante, al actual auxiliar 1o. de estadística, don Andrés de Ugarriza Aráoz.

A auxiliar 1o. de estadística en reemplazo de don Andrés de Ugarriza Aráoz, con la asignación mensual de $ 250, al actual encargado de la sección infantil de la biblioteca, don Rodolfo C. Piano.

A encargado de la sección infantil de la biblioteca, en reemplazo de don Rodolfo C. Piano, con la asignación mensual de $ 200 al actual ayudante 1o. de estadística, don Juan José Arena.

A ayudante 1o. de estadística, en reemplazo de don Juan J. Arena, con la asignación mensual de $ 175 el actual corrector de "El Monitor", don Carlos Moranchel.

A corrector de "El Monitor", en reemplazo del señor Carlos Moranchel con la asignación mensual de $ 160 al actual escribiente de la presidencia, don José María Aliaga.

AVISO FUNERRE

ENTIERROS

† JAIME F. de NEVARES. — (q. e. p. d.) — Falleció el 17 de marzo de 1920, confortado con los auxilios de la santa religión. — Su esposa Isabel Casares de Nevares; sus hijitos; su padre José María Nevares; sus hermanos, hermanos políticos, tíos y demás deudos, invitan a sus relaciones a acompañar los restos del extinto al cementerio del Norte, mañana viernes 19, a las 10 a. m. Se ruega no enviar coronas. El duelo se despedirá por tarjeta. Casa mortuoria, Maipú 1277. Nota: Servicio casa Mirás, Balcarce 212 y Callao y Córdoba.

GONZALEZ y SIOLI
322 SAN MARTIN 322
Unión Telef. 3425, Avenida — Coop. Telef. 2630, Central
BUENOS AIRES - MONTEVIDEO

LINEA DE VAPORES TRANSATLANTICA
EL TRANSATLANTICO URUGUAYO
MALDONADO
De 6800 toneladas
Partirá de LA PLATA DIRECTAMENTE para BARCELONA
Cerca del 21 del corriente
Aceptando PASAJEROS de primera clase especial, de 1.a y 3.a clase
Travesía del Atlántico en 18 días
Trasbordo inmediato para GENOVA
Con los rápidos vapores de la compañía TAYA
Calefacción y ventiladores en todos los camarotes. — Sala de música. — Fumoir. — Servicio de comedor de primer orden. — Confort moderno completo.

PERIODISMO

"ISRAEL"

Mundo Hebraico Argentino

El 31 del corriente "Israel" entrará en su cuarto año de vida. Para commemorar este feliz aniversario, sus dirigentes han resuelto editar un número especial compuesto del mayor número de páginas todas ellas provistas de un interesante y valioso material literario e informativo. Traerá además interesantísimos grabados de actualidad.

APOLO

El último número de esta revista mensual de arte y letras, trae un selecto material gráfico y literario.

Podemos afirmar sin temor de ser exagerados, que "Apolo" es actualmente la mejor de las revistas de su carácter que se editan en Buenos Aires.

El sumario del número a que nos hemos referido, lo constituyen las siguientes composiciones:

Alfonsina Storni, Impresiones de Montevideo; Fernán Félix de Amador, "Relliquias" de José García Calderón; José García Calderón, Fragmentos de "Diario Intimo"; Alfredo Supeña, Traducciones de Jean Moreas. García Landa, Benito Pérez Galdós; Enrique P. Maroni, Calma perdida; Horacio Fernández, La Caridad; Ernesto de la Guardia, Revelación de las aptitudes musicales; R., Músicos argentinos; Atilio Chiappori, Augusto Renoir; Ricardo Gutiérrez, Labor artística argentina 1919; René Zapata Quesada, Stephen Koek-Koek; Ernesto Soto Avendaño, Y mi espíritu dijo.... E. Fornells, Del Brasil; Ricardo Rodríguez, Andantino de la Sonatina, para piano; Comentarios, Xilografías y orlas de Lélida P. Echezarreta, dibujos a pluma de Américo Month, reproducciones de obras de A. Renoir y J. García Calderón.

Información general

SOCIEDAD DE FOMENTO DE VILLA URQUIZA

Por pedido de esta sociedad, la intendencia municipal ha dispuesto que la banda de música concurra esta noche a las 8.30 a la plaza General Zapiola, donde ejecutará un selecto repertorio.

Círculos y sociedades

"Unidos de Coruña" — Bajo los auspicios de este centro recreativo se realizará mañana a las 3 de la tarde un gran baile familiar en su local social, Piedras 534.

Federación Agraria, comité de residentes del distrito de La Estrada.—En el 5°. aniversario de su fundación, 20 de marzo corriente, se realizará una fiesta en los salones Rodriguez Peña 254.

Concurso de frutas y hortalizas

XII veredicto

Se mantiene el interés que han despertado los concursos de frutas y hortalizas, que desde diciembre pasado lleva a cabo la Dirección del Museo Agrícola de la Sociedad Rural Argentina en el pabellón principal del museo mismo sobre Plaza Italia. Entre las colecciones de peras y manzanas que han substituído gradualmente la gran variedad de duraznos y ciruelas, aparecen las almendras, los kakis, los membrillos a los que acompañarán otras frutas de maduración otoñal, pues una prodigiosa variedad se produce sobre la gran extensión del territorio argentino, como lo demuestran los estudios de las variadísimas condiciones climáticas y agrológicas del país y lo comprueban estos concursos y exposiciones en el centro del hermoso marco que ofrece el museo con la gran variedad de productos que se exhiben, manifestación elocuente de la riqueza nacional.

Llama la atención que pudiendo producir económicamente toda clase de frutas, seamos todavía tributarios del exterior para las que deberíamos tener en nuestra casa, no solamente para el consumo, sino para la exportación a países menos favorecidos que el nuestro. Es tiempo que las manzanas, los limones, las frutas desecadas y las conservadas se produzcan para suplir a la importación e iniciar la exportación con otras frutas. No hay razón de enviar dos y medio millones de pesos oro al exterior por frutas frescas, desecadas y conservadas, exceptuando por las de climas tropicales, que tal vez tengamos conveniencia en importar para canjear con las nuestras abundantes de la zona templada.

El veredicto formulado por el jurado durante la última reunión, se resume a continuación.

Confirmar por cuarta vez, diploma de medalla de plata al señor Rodolfo Lehmann (Sucesión Garbers), por el conjunto formado por 3 variedades de duraznos, 1 de pera y 12 de manzanas, especialmente por las variedades de manzanas Reinette jaune sucrée, Gros Hopital, Beurré Le Brun, de Fearn, Calville rose y Calville blanche d'automne.

—Tomar nota para las diez confirmaciones del diploma de medalla de plata, acordado al señor Roberto N. Olark, de Quilmes (F. C. S.), del conjunto de frutas constituído por 8 variedades de duraznos y 10 de manzanas, especialmente por las variedades de manzanas Delicious, Brownlee's Russet y Cleopatra.

—Confirmar por primera vez diploma al señor A. Lindquist, del Primer Jardín del Oeste, en Chivilcoy (F. C. O.), por el conjunto de 4 variedades de duraznos y 3 de peras, especialmente por las variedades de duraznos Atlanta y Sharp Yellow.

—Acordar diploma de estímulo al señor Juan Rosauer, del establecimiento "Los Alamos", en Paso Peñalva (F. C. S.), por dos variedades de duraznos Gran Monarca y Melocotón rosado.

—Acordar diploma de estímulo al doctor Juan B. Terán, de Tucumán, por dos variedades de kakis, debiendo cumplir con las bases del concurso respecto del envío de datos sobre la superficie de las plantaciones o número de plantas.

—Acordar diploma de estímulo al señor Felipe Olivero, de Costa Grande, en Diamante (prov. de E. Ríos) por el conjunto formado por 2 variedades de duraznos, 1 de manzana y 1 de membrillo, al mismo tiempo que por sus orejones de damascos. Compréndese también una variedad de tomate, una de cebolla común y 1 de ajo.

—Acordar diploma simple al señor Almiro Lecour, de Mar del Plata (F. C. S.) por el conjunto de las hortalizas presentadas: 1 variedad de zapallo, 1 de papas, 1 de repollo y una de porotos, especialmente por la variedad de zapallos Habbard verde y por las papas Early Rose.

—Tomar nota del conjunto de frutas y hortalizas presentadas por el señor Manuel L. Correa, de Bella Vista, en Tucumán, como también de las plantas vivas aromáticas: albahaca, orégano, yerba buena, cedrón, limón, etc., a los efectos de confirmar el diploma anteriormente acordado.

Aparecen en este concurso en mayor número las hortalizas, siendo de desear que aumente el número de concurrentes para intensificar el interés que reclama esta parte de la producción agrícola, que no está bastante desarrollada en nuestro país, siendo numerosos los casos de agricultores o colonos que no siembran ni porotos ni achicorias, que mandan a comprar a los mercados de las ciudades y aldeas.

Sorpresa de la ciencia

RADIOSOL VEGETAL

Certifico por medio del presente haberme curado con sólo un frasco de "RADIOSOL VEGETAL", de con-

juntivitis aguda y cálculos a los riñones, encontrándome completamente sano.—(Firmado): Justo G. R[illegible]drigues.—S/c. Montevideo, N°. 33[illegible] Buenos Aires.

Por largo tiempo me encontraba atacado de una gravísima afección al corazón (miocarditis, lesión mitral doble reumática) según diagnóstico de distinguidos profesores de la facultad de medicina de esta capital. Estuve asilado en el hospital Durand, donde también fuí desahuciado por varios distinguidos facultativos que

me asistieron; era tan grave mi enfermedad que no podía permanecer de pie ni hacer esfuerzos de ninguna naturaleza. Sometido al tratamiento del "RADIOSOL VEGETAL" en septiembre del año 1917, en el corto lapso de dos meses me curé completamente y hoy al año y medio de haber terminado mi cura sin haber tomado durante este tiempo más medicamentos continúo perfectamente sano; no siento ninguna molestia al corazón, puedo hacer toda clase de esfuerzos, correr largas distancias, subir escaleras con precipitación sin sentir molestia alguna; he aumentado ocho kilos de peso y gozo de un gran bienestar; habiendo [illegible] físicamente adquirido un vigor [illegible] so desarrollo. — (Firmado): [illegible] Uviña.—S/c. Yatay N°. 161, Buenos Aires.

AVISO IMPORTANTE — Teniendo conocimiento que personas inescrupulosas han falsificado este específico, se recomienda al público compre el RADIOSOL VEGETAL en las buenas droguerías y farmacias. Hacemos presente al público que esta casa no tiene corredores para la venta del RADIOSOL VEGETAL. Expendio libre. — [illegible] mero 3377.—Venta en todas las farmacias y droguerías. — Precio del frasco $ 10 m/n. — Por pedidos y prospectos dirigirse al Dr. Pablo [illegible]gorno. — Calle Entre Ríos 171. Unión Telefónica 7327, Libertad. Buenos Aires.

Provincia de Buenos Aires

De Mar del Plata

[illegible] de la Cruz Roja

[illegible] DEL PLATA, marzo 18. — [illegible] una consulta, la presidenta de la Cruz Roja Argentina [illegible] la siguiente carta:

"[illegible] del Plata, marzo de 1920. — [illegible] Guillermina de Oliveira Cesar de Wilde. — Presidenta de la Cruz Roja Argentina. Mar del Plata. — [illegible] presidenta: Habiéndose [illegible] consultarme sobre lo [illegible] hacer en el paraje [illegible] el puerto para mejorar [illegible] condiciones de la población de [illegible] pescadores que constituye el [illegible] elemento del vecindario, [illegible] el honor de confirmarle que lo [illegible] urgente, en mi opinión, sería [illegible] instalación de un consultorio médico con lo necesario para las curaciones.

[illegible] lo he expresado a usted en [illegible] enfermería establecida para nuestros obreros, venimos atendiendo también a las necesidades urgentes y curando primera intención [illegible] de accidentes sufridos por [illegible] [illegible] pero ello no [illegible] a que sea necesaria la instalación de un servicio gratuito especialmente destinado a la población [illegible] a nuestra empresa, y sería [illegible] útil y beneficiosa que se llevara a cabo tal instalación según el [illegible] de la Cruz Roja.

Además del consultorio, lo que correspondería hacer sería la higienización tanto de las viviendas como [illegible] calles prescribiéndose por las autoridades competentes las medidas de limpieza que las circunstancias aconsejen.

Tengo el honor de saludar a usted con mi mayor consideración. — J. [illegible]".

Situación de intranquilidad — Movimiento popular contra la policía — Varias.

MAR DEL PLATA, marzo 18.— Desde hace más de un año esta ciudad se encuentra plagada de innumerables garitos y otras casas de vicio que funcionan públicamente a vista y paciencia de la policía.

Además, es enorme la cantidad de gente maleante que se ha reconcentrado aquí, con grave perjuicio para la tranquilidad e intereses del vecindario.

Los asaltos y robos se producen [illegible] todas las noches, como una consecuencia lógica de la acción de los garitos.

Al ambiente así creado se atribuye por el vecindario el reciente asesinato del prestigioso comerciante señor Graciano Urrutia, que al levantarse del lecho y acudir a los depósitos de su almacén, en los que sintiera ruidos extraños, fué muerte de un balazo a las dos de la mañana por los ladrones, en presencia de su propia esposa.

Hace algunos días se hizo cargo de la policía el nuevo comisario designado, pero inmediatamente que empezó a dar una batida a los garitos y gente de mal vivir recibió orden telegráfica de pasar a otra localidad.

Este cambio inesperado se atribuye a ciertas influencias que tratan de tener conforme al elemento maleante a fin de utilizar sus votos en las elecciones del próximo domingo [illegible] del corriente.

Ante todos estos hechos el Centro de Almaceneros ha celebrado una reunión y ha resuelto:

[illegible] al ministro de gobierno de [illegible] [illegible] existente, para [illegible] se recojerán firmas de vecinos de la localidad;

Cierre general del comercio por [illegible] día, que no se ha fijado, pero que posiblemente será el viernes de la presente semana;

Realizar una manifestación el mismo día del cierre;

Solicitar de los diarios locales su apoyo, dando a la publicidad todos los hechos que quedan ocultos por culpa de la policía;

Recabar la cooperación de las asociaciones locales para los actos a realizarse.

—En uno de nuestros números anteriores comentamos la parodia de convención celebrada por el oficialismo en Mar del Plata, a base en mucha parte de empleados dependientes del gobierno de La Plata, como el autor de las famosas bombas explosivas.

En esa reunión, después de proclamar candidato a senador en las recientes elecciones nacionales, firmó un manifiesto público aconsejando la abstención para favorecer al partido conservador, se incluyó en la lista al vecino y presidente de la Unión Cívica Radical de Mar Chiquita, señor Raúl Gómez.

El señor Gómez ha hecho renuncia indeclinable de la candidatura. En su nota-renuncia hace saber que ella es consecuente con las declaraciones que tuvo oportunidad de formular antes de la convención, de que en ninguna forma permitiría que se incluyese su nombre en la lista de candidatos a senadores.

De Bernal

En la casilla de los ácratas — Nueva inspección — Hallazgo de explosivos.

BERNAL, marzo 18 — Esta mañana los oficiales de policía Buzo y Valenzuela, por orden de la superioridad, hicieron una nueva inspección en la casilla de los ácratas, donde fueron encontrados, después de cavar un pozo bajo la casilla, cuatro tarros de sulfuro de carbono, tres botellas de ácido nítrico; catorce frascos de azufre, 27 paquetes de sulfuro de antimonio, 14 kilos de remaches, mechas, guantes de goma, medidas de cristal, numerosas botellas conteniendo otros ácidos y dos tarros de pólvora de 14 kilos cada uno.

Entre el techo y el cielo raso encontraron 38 paquetes de pólvora. Todos los elementos fueron llevados a la comisaría.

Los empleados han sido muy felicitados.

De Dolores

Centro cultural — Enlace — Conscripción — Permuta

DOLORES, marzo 18. — Circula la siguiente invitación para la reunión del 21 del corriente a fin de renovar la comisión directiva del Centro cultural.

"Dolores. — Sr. socio D.... — Presente. — Tengo el agrado de dirigirme a Vd. invitándolo a concurrir a la asamblea anual que celebrará esta asociación, con el propósito de renovar su comisión directiva, el domingo 21 del corriente a las 4 y 1|2 p. m., en el local del Colegio Nacional.

"Dada la trascendencia de este acto para la buena marcha de la institución, se le ruega puntual asistencia. — Presidente. — Secretario".

—En la residencia de los padres de la novia será consagrada mañana, la unión nupcial de la distinguida señorita Sofía Panelo con el teniente 1.o señor Aníbal Arce García.

Bendicirá la unión, el R. P. José Alonso, siendo padrinos la señora Petrona García de Arce, madre del novio y el señor Rodolfo Panelo, padre de la novia.

En el acto civil, que se realizará a las diez, actuarán, como testigos por parte de la novia, los señores Ezequiel D. Martínez, Alfredo C. Fernández y Héctor Martínez y por el novio, los señores César y Amílcar Arce García.

El acontecimiento será celebrado con una recepción, que dentro de su carácter íntimo, ha de resultar de brillantes proporciones.

Los desposados se ausentarán a Buenos Aires, donde se radicarán definitivamente.

—El médico militar doctor Luis Colleti, efectuará hoy el reconocimiento de los conscriptos de la clase [illegible], pertenecientes a General Guido, General Madariaga y General Alvarado, y los que, de resultar aptos para el servicio, deberán incorporarse a las filas por uno y dos años en el ejército y la armada nacional, respectivamente.

Los de Dolores fueron examinados ayer.

—La superioridad del Banco de la Nación ha designado al empleado de la sucursal de Tucumán, señor Antonio Moreno Alvariza, para que se haga cargo de la Contaduría de la sucursal local, en reemplazo del señor Luis Lomban, que pasarán a desempeñar igual puesto en Tucumán.

De Roque Pérez

Vivezas conservadoras — Carta de un vecino

Publicamos a continuación la carta que nos envía el señor Hours (hijo), vecino de Beguerie, denunciando un hecho censurable, cometido por elementos conservadores:

"CARLOS BEGUERIE, marzo 12 — De mi estimación: Ruégole quiera dar cabida en su diario a estas líneas. En la semana próxima pasada me trasladé a Monte, con el fin de contribuir con mi grano de arena al triunfo de nuestro partido, dejando en ésta a mi esposa e hijitos, siendo mi sorpresa muy grande cuando a mi regreso se me notificó que en la noche del 6, manos desconocidas y poco escrupulosas, valiéndose de que mi casa se hallaba sin la defensa de un hombre, penetraron en ésta abriendo las dos puertas de acceso y colocando un cartel del partido conservador en el interior. Como no es posible que los transeuntes lean el reverso de un papel, es mi creencia que la o las personas que allí lo fijaron, no teniendo causas para ello y sintiéndose con el deseo de provocarme, se han valido de tan baja y bochornosa forma, para insultar a un hombre que, como el que subscribe no se ocupa del mundo exterior y sólo vive para su familia y su trabajo. Contrasta el encabezamiento de los carteles con el proceder del que los fijó, pues en sus primeras líneas leemos: "¿Queréis respetar y ser respetados?". Y yo pregunto; ¿por qué no empiezan por dar el ejemplo? Después leemos: "¿Queréis concluir con el radicalismo?" Y yo contesto: "Con lo que habría que concluir es con esta racha de ignorantes pasionistas que, enceguecidos y sin medir distancias ni consecuencias, se valen del anónimo para dirigir insultos que cara a cara no se atreverían a formular." Lamento que en la época actual se encuentre nuestra sociedad tan atrasada. — Roque Hours (hijo).

De Juárez

Grandes romerías españolas

JUAREZ, marzo 18. — El sábado de esta semana empezarán las romerías españoles que durarán hasta el 23 inclusive. El programa de festejos es el siguiente:

Día 20 — A la llegada del tren (8.45 a. m.) La comisión de fiestas concurrirá a la estación del ferrocarril, a recibir la banda y rondalla Usandizaga y grupo de gaitas y dulzainas que llegarán de la capital federal, las que saludarán a la población ejecutando diversas piezas musicales.

A las 9 p. m. — Gran velada en el teatro de la Fratellanza Italiana, gratuitamente cedida para este objeto por la comisión de dicha sociedad: Tomará parte la rondalla Usandizaga, el tenor Gras, pensionado del teatro Colón y el popular cantante Juanito Pardo.

Día 21. — A las 7 a. m., disparos de bombas en la plaza Independencia, anunciando el primer día de romerías. La banda de música hará oir el himno nacional argentino y la marcha real españoia, recorriendo después las principales calles al son de dianas.

A las 9 a. m. La comisión de fiestas acompañada por la rondalla, banda y grupo de gaitas y dulzainas, pasará a saludar en sus respectivos locales, a las autoridades, sociedades y prensa.

A las 2 p. m.— La comisión de fiestas, autoridades, sociedades y demás personas invitadas al efecto, partirán del local de la Sociedad Española de Socorros Mutuos con sus estandartes y banderas hasta el palacio municipal, donde se tocará el himno nacional argentino, siguiendo la columna al local de fiestas donde la comisión de las mismas obsequiará con un lunch a los invitados, dándose con ese acto por inauguradas las romerías.

A la puesta del sol la comisión acompañada de la rondalla, banda, gaita, etc., etc., partirá del local de la Sociedad Española de Socorros Mutuos hasta el campo de romerías, dando principio a la clásica verbena que terminará a las 12 p. m.

Día 22 — A las 8 a. m. La rondalla, banda, gaita y dulzaina recorrerán el pueblo, ejecutando los mejores aires de su selecto repertorio.

A las 2 p. m. — Continuarán las romerías hasta la puesta del sol.

A las 8.45 p. m. — Dará principio la verbena que terminará a las 12 de la noche.

Día 23. — Repetición del programa de fiestas del día anterior hasta las 12 p. m., dándose por terminadas las fiestas.

De Dionisia

Hecho de sangre. — Un gran desórden

DIONISIA, marzo 18. — El martes último a las 6 de la tarde, aproximadamente ocurrió un grave hecho de sangre.

A la hora indicada, un agente del destacamento quiso detener, en el baile de las romerías a un sujeto de la policía de Mira Mar, que en uso de licencia y vestido de particular se hallaba en el baile.

Como al intimarle para la detención se resistiera, el público se enteró de lo que ocurría, pidiendo a grandes voces la libertad del detenido.

Entonces un oficial de policía auxilió al agente.

En este momento, Francisco González acometió cuchillo en mano al agente, hiriéndolo en la cara, en la que le infirió una herida cortante.

Fué esta como una señal dada y simultáneamente partieron varios disparos de arma de fuego que ocasionaron heridas a varios de los que allí se encontraban.

Fueron los heridos Francisco González, herido de tres balazos en la pierna y brazo; el agente Agustín Martínez y Antonio Martínez, espectador que resultó herido de bala en el vientre.

Francisco González fué trasladado al hospital Mar del Plata, en donde fué operado.

Ha sido denegado por la policía el permiso para prolongar las romerías hasta el día de ayer.

Del Salto

Convocatoria a elecciones

SALTO, marzo 18. — Se ha dado a publicidad el siguiente decreto:

"Considerando: 1.o Que por decreto fecha 4 de diciembre de 1919, el presidente del H. Concejo Deliberante Municipal, en uso de las facultades que le confiere el art. 104, párrafo segundo de la Ley Electoral de la Provincia, convocó a elecciones municipales, para el día 28 de diciembre de 1919.

2.o Que dicho acto electoral no pudo realizarse por razones de fuerza mayor.

Por lo tanto: el subscripto en su carácter de intendente municipal de Salto, de acuerdo con lo prescripto por la Ley Electoral de la Provincia y Ley Orgánica Municipal, decreta:

Artículo 1.o Convócase al pueblo de Salto, para que el día dieciocho de abril del corriente año, proceda a elegir seis municipales por dos años, cinco en reemplazo de los ciudadanos Pedro L. Nonna, Juan P. Fernández, Jorge Cabodi, Agustín Avalos y José G. Vallino, que terminaron su mandato el 31 de diciembre de 1919.

Artículo 2.o Convócase igualmente al pueblo de Salto, para que en el mismo día y hora, proceda a elegir dos consejeros escolares por dos años, en reemplazo de los ciudadanos Federico C. Palmeiro y Domingo Jáureguy Urrutia, que terminaron su mandato el 31 de diciembre de 1919.

Artículo 3.o Publíquese, comuníquese, etc. — Juan Iturriaga, intendente municipal; M. N. Español, secretario interino".

De Chivilcoy

El asalto a una imprenta

CHIVILCOY, marzo 18. — La población se encuentra indignada con motivo del bárbaro atentado llevado a efecto contra la imprenta del diario radical "El Hombre Libre", que se frustró en sus consecuencias por una verdadera casualidad, pues había sido premeditado en todos sus detalles.

Los asaltantes, saliendo del comité conservador, recorrieron algunos establecimientos de bebidas, y templados así sus ánimos, acometieron a un grupo de personas pacíficas de toda clase social, nacionalidad y edad que se hallaban leyendo los datos del escrutinio de la capital en la pizarra colocada en una de las vidrieras de la casa.

Eran las 6 de la tarde y el Parque Central estaba lleno de paseantes. Por las calles circulaban infinidad de damas y niños. Al producirse la audaz agresión, se desbandó el público en todas direcciones, y entonces los asaltantes, abocaron sus armas amartilladas contra la puerta de las oficinas de redacción profiriendo amenazas de muerte y vivando al partido conservador.

Afortunadamente, ninguno de los redactores se hallaba a esa hora en el local, y los transeuntes que se habían refugiado en él, se cuidaron bien de responder a la brutal provocación. Como los foragidos vieran que corrían por la calle algunas personas en dirección a la imprenta, optaron por retirarse, lo que hicieron utilizando el carruaje que los había conducido y en el que fueron hasta el comité conservador. La policía los arrestó media hora después.

La impresión de estupor que este hecho ha producido, se explica tanto por el hecho mismo como por haberse tomado de blanco un diario que pasa por ser uno de los más moderados de la provincia, en cuyas columnas los mismos jefes conservadores han publicado notas de información política, atenidos a la liberalidad de su dirección. En el número del día anterior al del atentado, "El Hombre Libre" felicitaba por la designación de un candidato local, al comité adverso. El ataque, tan falto de fundamento, sólo puede responder a una aberración de sentimientos o a la desesperación por el fracaso electoral que repercute en todo el electorado conservador del país.

Este hecho insólito y bárbaro, concluirá con los últimos restos de opinión que les queda a los hombres del viejo régimen en la localidad.

De San Cayetano

La marcha del escrutinio — Telegrama

SAN CAYETANO, marzo 18.— Ayer al anunciar el corresponsal de LA EPOCA por medio de bombas el avance del radicalismo por cerca de mil votos al final de la circunscripción 12, fué motivo de gran entusiasmo, no sólo por los miembros del radicalismo, sino por todas las personas independientes ajenas de todo partido político. Frente a la pizarra de LA EPOCA, elogiaban el hermoso triunfo de la Unión Cívica Radical.

—Ha causado la mejor impresión en los miembros del radicalismo local al tener conocimiento ayer de que en la honorable convención de la U. C. Radical realizada en Bahía Blanca por la sexta sección, ha salido electo candidato a senador provincial el señor Ramón Pieres, antiguo residente del partido de Necochea, viejo radical de grandes vinculaciones.

Con motivo de dicha proclamación, desde esta localidad se le ha enviado el siguiente telegrama: "San Cayetano, marzo 15 de 1920.—Señor Ramón Pieres.—Bahía Blanca.—Los que subscriben, miembros del radicalismo local, estiman acepte nuestras más efusivas felicitaciones por su reciente proclamación como candidato a senador al honorable senado de la provincia.—Francisco Barrenechea, Juan Güerci (hijo), Miguel A. Lauletta, Juan C. Iraola, Alfredo Córdoba, Juan A. Alvarez, Domingo Barrenechea y Pedro Chocou".

Provincia de Buenos Aires

Elecciones del 28 del corriente

Candidatos de la U. C. R.

Las convenciones seccionales de la Unión Cívica Radical reunidas el domingo 14 del corriente en la 2a., 3a., 4a. y 6a. secciones electorales de la provincia de Buenos Aires, han proclamado candidatos a las elecciones del 28 del corriente, a los señores cuyos nombres van a leerse:

2a. SECCION

Candidatos a senadores:

Sr. Gabino P. Tapia
Sr. Ricardo Obligado
Dr. Vitelmo A. Carvajal
Sr. Angel M. Godoy
Dr. Enrique M. Olivieri
Sr. Pascual Subiza

3a. SECCION

Candidatos a diputados:

Sr. Carlos A. Sánchez
Dr. Manuel López Seco
Dr. Alberto Barzi
Dr. Juan A. Garona
Sr. Fabián Onsari
Dr. Manuel Salas
Sr. Restituto Caraza
Sr. Luis Monteverde (hijo)
Sr. Eugenio Bacigalupo
Sr. Antonio Crespo
Sr. Francisco Alconada
Ing. Ernesto H. Iriart

4a. SECCION

Senadores:

Sr. Joaquín Martínez Sosa
Dr. Miguel C. Calderón
Dr. Fernando C. Lilia
Sr. Eduardo A. Fauzon
Sr. Juan Tormey
Sr. Félix J. García
Sr. Enrique Lariguet

Diputados:

Sr. José F. Vacarezza
Sr. Francisco Costa
Sr. Modestino A. Pizarro
Sr. Graciano Ordoqui
Sr. Francisco N. Lettieri
Sr. Jorge Young
Sr. Pedro Oyhanarte
Dr. Natalio I. Chaneton
Sr. Juan Pedro Hegoburo
Sr. Horacio M. Pestaña
Sr. Juan M. Monferrand
Dr. Tristán G. Lobos
Sr. Eduardo Dowling

6a. SECCION

Senadores:

Dr. Victoriano de Ortúzar
Ing. Ramón Pieres
Dr. Fermín Liceaga
Sr. Francisco C. Camet
Sr. Jorge Moore
Sr. Camilo de Vecchi

De Magdalena

Propaganda política — Varias

MAGDALENA, marzo 18 — Con motivo de aproximarse la fecha de las elecciones provinciales, el comité de la Unión Cívica Radical en ésta ha dado principio a la propaganda respectiva, por lo que se espera un nuevo triunfo por parte de la Unión Cívica Radical una vez más en este pueblo. Con tal motivo, es esperado en ésta el diputado reelecto por la convención don Francisco Alconada, quien nuevamente será nuestro representante a la legislatura de la provincia de Buenos Aires.

—Desde hace tiempo, la policía local viene demostrando indiferencia en el cumplimiento de sus deberes. No dispone que los contraventores que infringen las ordenanzas sean pasados a disposición de la intendencia municipal. Tampoco con los propietarios de los animales sueltos que son recogidos de la vía pública y de los jardines de la plaza principal se toman las medidas que reza la ordenanza municipal.

De 25 de Mayo

Romerías españolas

25 DE MAYO, marzo 18. — He aquí el programa completo de los festejos preparados con motivo de la realización de las romerías españolas en nuestra ciudad:

Días 21, 22 y 23 de marzo de 1920. Durante los días arriba mencionados tendrán lugar en el Prado Español de esta ciudad, los festejos oficiales de las tradicionales romerías españolas, que se llevarán a cabo bajos los auspicios de la Sociedad Española de Socorros Mutuos con todo el brillo de años anteriores.

Distintos elementos musicales contratados a tal objeto amenizarán estas fiestas.

Varias comisiones de distinguidas señoritas de la localidad, tendrán a su cargo la venta de tarjetas de rifa de valiosos objetos.

El Prado Español se abrirá al público a la 1 de la tarde.

Por la noche contiuarán los bailes en el local de la calle 9 entre 30 y 31 convenientemente adornado para ese efecto.

Dichos bailes serán inaugurados la víspera de las romerías a las 9 de la noche o sea el sábado 20.

Días 24, 25, 26 y 28. — Continuación de las fiestas, por la noche únicamente, en el local de la calle 9. La comisión directiva de la sociedad ha establecido valiosos premios para los mejores bailarines de bailes regionales.

En los dos locales de romerías habrá un espléndido servicio de bar y confitería.

De Chacabuco

Enlaces — Necrología

CHACABUCO, marzo 18 — Con motivo del enlace de la señorita Elva Iriart con el caballero señor Arturo Sotelo, se organizó en el domicilio de la contrayente una tertulia familiar que congregó un caracterizado núcleo de señoritas y caballeros.

La sala donde se consagró el acto matrimonial, estaba adornada de nardos y de rosas reina de la nieve. La orquesta dirigida por el maestro Baldassari hizo sentir su buen repertorio, danzándose hasta el amanecer con entusiasmo y animación.

—El sábado próximo serán consagrados en el templo parroquial los siguientes matrimonios:

Srta. Josefa Márquez con el señor Rafael Coche.

—Srta. Lucía Cieri con el señor Vicente Ferraro.

—Srta. María Pagano con el señor Ernesto Garabaglia.

—Hoy jueves se bendecirá en el mismo templo el enlace de la señorita Clementina Mancilla con el señor Egidio Melegó.

—Fueron inhumados en el cementerio local los restos del antiguo vecino Juan Perez, que dejó de existir a la avanzada edad de 78 años.

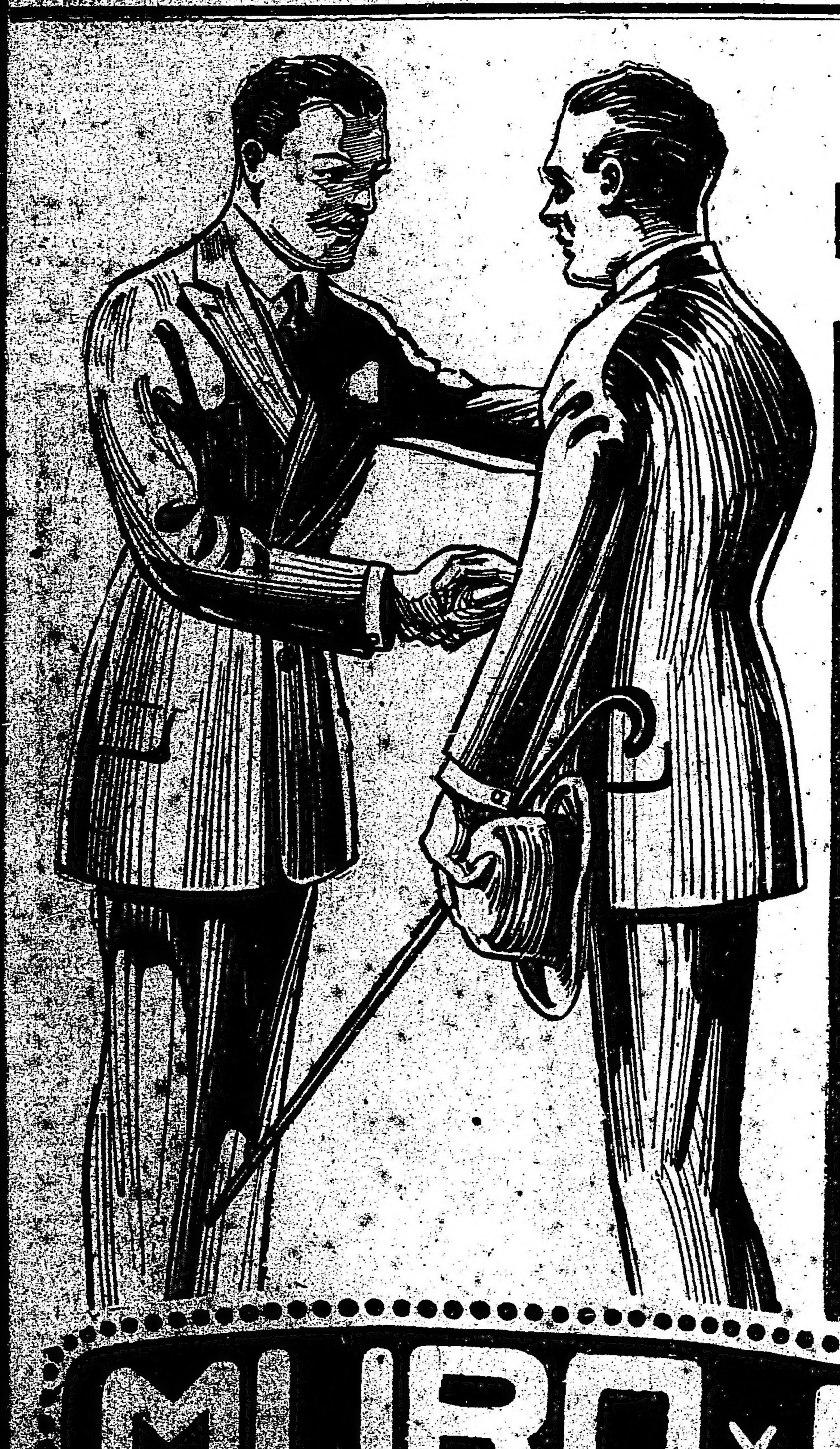

No hay regla sin excepción

Ciertamente, los viernes son los días establecidos por la Casa MURO para sus grandes liquidaciones, pero como mañana es fiesta, puedes ir el sábado próximo en la seguridad de obtener las mismas ventajas que si se tratara del habitual

DIA de SALDOS

Por eso se han marcado a estos precios las

CONFECCIONES para HOMBRES

TRAJES DE SACO en casimir de pura lana, $ 35.-

PANTALONES de fantasía, casimir pura lana, $ 10.-

CONFECCIONES para NIÑOS

GUARDAPOLVOS de brin rayado y liso, $ 3.50

TRAJES CAZADORA, en rico brin de hilo, $ 11.95

CREDITOS

Los acordamos a pagar en 10 meses.

Soliciten Condiciones

Sucursal en Rosario de Santa Fe:
Calle Córdoba No. 1298

ARTE, TEATROS, CINEMATOGRAFIA

La temporada lírica del Coliseo

La empresa del Coliseo ha recibido ayer el elenco artístico de la gran compañía lírica que el empresario Mocchi ha organizado para la temporada de este año. Figuran en él artistas de prestigio y todo el conjunto, como el repertorio aseguran desde ahora el éxito de la temporada del Coliseo.

Maestros directores de orquesta: Félix Weingartner para el repertorio wagneriano y una serie de conciertos sinfónicos; Eduardo Vitale, que acaba de triunfar en la temporada del Constanzi de Roma; Vicenzo Bellezza, Antonio Capdevilla y Enrico Santini. Sopranos: Genovieve Vix, Carmen Melis, Gilda Dalla Rizza, Sara César, Angeles Ottein, Lucía Marcell, María Roggero, Annita Giacomucci; medio sopranos: Gabriela Bezanzoni y Anna Gramegna. Tenores: Benjamín Gigli, Bernardo De Muro, Lauri Volpi, J. Ganalda y otro francés que se gestiona actualmente; barítonos: Armand Crabbé J. Segura Taillon, Taurino Parvis, José Pasci y Víctor Damiani; bajos: Giulio Cirino, otro francés en tramitación, T. Dentale y Azzolini.

En el repertorio figuran como novedades "Annima Allegra", que es la obra el "Genio alegre" de los Quintero, con música del maestro Vittadini, de reciente éxito en Italia. Walkiria, Parsifal, Lohengrin, Carmen, Aída, Salomé, Caballero de la Rosa, Sansón y Dalila, Manon de Massenet, Pelleas y Melisande, Werther, Rigoletto, Iris, Loreley, Tosca, Barbero de Sevilla, Gioconda, Andrea Chenier, Francesca di Rimini, Boheme, etc.

El cuerpo de baile con 24 figuras tiene como primeros bailarines a Richard Nemanoff y Elena Kronner. Los coros y la orquesta son del teatro Costanzi de Roma.

En el Coliseo se abre un abono a 30 funciones, teniendo preferencia los abonados del año pasado.

El debut se realizará con "El caballero de la Rosa", con Carmen Melis, Gilda dalla Rizza, y Cirino, dirigiendo Weingartner.

La Pagano, Ratti, Iliri y Acchiardi, principales intérpretes de "Mi prima está loca"

LOS ESTRENOS

"MI PRIMA ESTA LOCA"

Se estrenó anoche en el Apolo con escasa concurrencia esta comedia que firma la razón social Collazo Insausti.

La prima es una joven norteamericana, que al cumplir los 20 años, no teniendo familia en su patria, se traslada a Buenos Aires, ubicándose en casa de dos primos, solteros y calaveras, el mayor de los cuales ha sido encargado de su tutoría.

Las extravagancias de la joven yanqui, su liberalidad y su belleza producen el milagro del amor honesto en ambos primos y en algunos más de sus desenfrenados contertulios. La norteamericana, enterada de las pretensiones de todos simula ser la novia de un compatriota suyo que no es en realidad nada más que su secretario y así los enamorados se desbandan. Cada uno toma un camino distinto. Pero la primita se ha fijado en el menor de sus parientes que ante su desvío se ha entregado desenfrenadamente a la bebida y anuncia que a él unirá su destino.

Como se ve se trata de una pieza ligera y amena, construída con grandes resistencias para el análisis y cuya única finalidad parece constituirla el proporcionar unas horas de esparcimiento.

Los autores no se preocupan mayormente de ahondar la situación sentimental de cada uno de aquellos personajes; se conforman con rozarlos apenas. Donde se pudieron realizar estudios de psicología prefieren las situaciones más o menos triviales y más o menos cómicas. Así la comedia resulta ligera; no cansa, pero tampoco produce la sensación de una cosa madurada. Apesar de esto cumple satisfactoriamente su misión; esa misión tan relativa y superficial que hace que el público ría y aplauda una frase o una posse de Ratti.

El rol principal de la obra está a cargo de la primera actriz Angelina Pagano. Es lástima que la actriz interpretara la norteamericana recién llegada al país en el más fino acento criollo. Naturalmente que con este procedimiento gana en matices el rol pues la actriz juega sus situaciones con mayor desenvoltura. Pero en nuestro concepto se desvirtúa una de las características primordiales de la obra. Esa norteamericana no convence sobre su origen sajón, ni sobre los hábitos y educación yanque.

Acchiardi estuvo bien especialmente en las escenas del tercer acto hechas con mucha naturalidad.

Ratti en una interpretación que recuerda bastante al Baulito de "El caballo de Bastos" mantuvo la nota cómica.

Al final se presentaron los autores y dijeron por partes las cuatro palabras de ritual.

"BAJO EL YUGO DE UN TIRANO"

La turbulencia de aquel período luctuoso de nuestra historia en que bajo la férrea voluntad de don Juan Manuel de Rosas se plasmaba la nacionalidad, ha servido a autores novelistas y productores de películas para explotar ese filón de los episodios sangrientos y romancescos. El público gusta los trajes exóticos y las escenas brutales en que federales y unitarios se juegan la vida y en que siempre al amor realiza el milagro del sacrificio sonriente.

"Amalia", de Mármol, marcó una etapa en nuestra literatura y ha servido de padrón a los que han querido utilizar elementos de aquella época.

Escobar no varía el procedimiento. Sobre un asunto melodramático ha bordado los cinco episodios de su pieza estrenada anoche en el Buenos Aires. Se explota la nota sentimental y la cómica entremezcladas caprichosamente. Estas piezas que deben reflejar las características de una época son muy difíciles en el teatro, donde a veces la nota descriptiva se circunscribe a los trajes exóticos. Y falta la sensación de ambiente que no se obtiene con esas escenas truculentas en que brillan los sables homicidas. Por otra parte, Escobar se vale de ciertos procedimientos ingenuos para hilvanar la trama de la novela melodramática escenificada.

La interpretación, brillante; la Medina, muy bien en la "cuerda" sentimental, sintió hondo, lo expresó con palabras anhelantes; pero... no besó. Y hay algunas escenas en que los besos son indispensables: que lo diga Alippi, si no. Este actor, bien, hizo un Gutiérrez lleno de bríos y de viriles desplantes; Muiño, ni que hablar: estaba en su elemento, con decir que colgaba una charrasca y tenía además en la cintura dos trabucos y un facón, ya está dicho todo: es un actor que con el trabuco en la mano es irresistible... Drames y la Cornaro, discretos. Todos fueron ovacionados, y el autor obligado a pronunciar las cuatro palabras de circunstancias en las que manifestó que Alippi se había gastado sus buenos pesos en la presentación de la obra, y debe ser así no más, porque las decoraciones han sido favorablemente concertadas por la exactitud y fidelidad en que han sido hechas. El cuadro final muy aplaudido.

La opereta

Victoria—

Esta noche se celebrará un festival extraordinario a beneficio de los pobres de Viena. Se pondrá en escena la opereta "La bella Risotte".

Coliseo—

Sigue el éxito de la opereta "La reina del fonógrafo", que la compañía de Aída Arce ha interpretado con tanta justeza y brillo. Hoy se repite esa opereta.

Liceo—

La compañía de opereta italiana que viene actuando en el Liceo, pondrá en escena hoy la opereta "Addio Giovinezza", del maestro G. Pietri.

Estreno en el Mayo

En la tercera sección de hoy, la compañía Montero-Montoya estrenará la revista de Camilo Vidal y el maestro Metón titulada "La raza española".

Esta revista por su vistosidad y alegre argumento está llamada a obtener un buen número de representaciones, y la empresa ha echado "la casa por la ventana" para que su presentación sea lujosa y digna de la importancia de la obra, y del público del Mayo.

Los títulos de los diferentes cuadros son los siguientes: Anteprólogo, 1.o El desfile de la victoria, 2.o Retratos al magnesio, Contraternidad, 3.o En Londres, 4.o En el Bal Tabarín, 5.o El canal de Venecia, 6.o La raza española.

Otro juicio

Se recordará el recibimiento que hicieron hace poco en Montevideo a Alemany Villa como actor.

Ahora el efebo declamador ha actuado con la Quiroga en el Rosario. Los diarios de la ciudad santafesina han guardado un discreto silencio sobre su labor teatral.

Ahora con motivo de la terminación de la temporada la Quiroga ha ofrecido un ágape a compañeros y periodistas.

Un colega comenta el caso y menciona que Alemany Villa declamó poesías, felicitándose de no haber concurrido. Este breve comentario encierra todo el juicio que ha merecido Alemany Villa a los rosarinos y que han silenciado hasta el final de temporada.

La compañía Camila Quiroga

Ayer debe haberse ausentado del Rosario rumbo a Córdoba la compañía que encabeza Camila Quiroga, que se propone realizar en aquella ciudad una serie de quince funciones.

La temporada del Rosario ha sido brillante y los diarios elogian la labor del conjunto y la selección de las obras puestas en escena.

El oro en escena

Ruben Darío en su célebre "Canción del oro", parecía que hubiera agotado todo asunto, problema o circunstancia de los que tuviera atingencia el "vil metal"; pero no: el célebre vate se había olvidado de agregar: "cantemos al oro en los títulos de las obras teatrales criollas" y es una lástima porque no hubiera fallado; ya teníamos el dorado metal en una comedia de Discéfolo y De Rosa "El clavo de oro" que fué entregada a la compañía Rivera-De Rosa, y ahora Belisario Roldán también bautiza a una suya así: "La ganzúa de oro". ¿No será una cábula eso de "ganzúa de oro", que serviría para abrir las cajas de hierro inviolables que significa el público, cuando las obras no le agradan? Nosotros, por nuestra parte, contribuiremos con un poco de ese adorado metal. "No todo lo que relumbra es oro"...

Otra más...

En el teatro de verano debutará hoy una compañía de género chico nacional, en la que figura como director el primer actor Gerardo Blanco, primer galán Carlos Gordillo y primera característica Lucrecia Borilli, todos bajo la dirección de Alfredo Lanaro como director artístico. La primera función se hará con el siguiente programa: "Pompas de jabón", "El loco Ruiz" y "Acqua forte". ¡Que el invierno les sea leve en el teatro de verano, son nuestros deseos!...

Estreno de "Fanatina"

Este juguete cómico en 3 actos del rey de la risa, Muñoz Seca, será estrenado esta noche en el San Martín, por la compañía Membrives-Isbert, estando los papeles principales de esa obra, a cargo de las figuras más destacadas del elenco.

Debut de la Pastor

Hoy, en la tercera sección, se presentará en la Comedia la primera tiple Asunción Pastor que cuenta con muchos admiradores entre nuestro público.

Este debut en el elenco de la compañía Ligero-León, lo hará con la "reprise" de la zarzuela en un acto y 3 cuadros de López Silva, F. Shaw y el maestro Chapí "La revoltosa".

El beneficio de anoche

Ante un público numeroso se realizó anoche en el Victoria la función en honor y beneficio de Stefi Csillag, la aplaudida tiple de la compañía de opereta que actúa en ese teatro.

La beneficiada, haciendo la protagonista de la opereta "La casta Susana" fué objeto de nutridos y merecidos aplausos que se repitieron al terminar el acto de concierto, en el que tuvo a su cargo la dirección de la orquesta.

Próxima lectura

En estos días, el doctor César Iglesias Paz leerá en el Apolo su última producción que se titula "La obra propia".

Se adelantan buenos informes sobre esta obra del aplaudido comediógrafo que tiene en su haber éxitos muy plausibles.

"La ganzúa de oro"

Ese es el título de la comedia en tres actos de Belisario Roldán cuya lectura a la compañía Podestá-Rosich anunciamos ayer. Será uno de los próximos estrenos.

Género chico nacional

Buenos Aires—

La pieza en cinco cuadros de J. F. Escobar "Bajo el yugo de un tirano" que se estrenó anoche, va hoy en dos secciones: en vermouth y segunda; "La telaraña" en primera y en la última "La revista del mundo", que ya está boqueando, completa el programa.

Nacional—

Sigue "Armenonville" ocupando las secciones que hace diariamente la compañía Arata-Simari-Franco, con excepción de la segunda en la que va el sainete de Vacarezza "¡Va cayendo gente al baile!"

Opera—

Sin novedad el cartel de hoy. Vittone-Pomar han encontrado en las dos obras con que debutaron, un filón exuberante que hay que explotarlo en forma. "Pronósticos para 1920" en vermouth y segunda y "El diablo con polleras" en primera y tercera, se repiten en la función de hoy.

Variedades—

"Verbena criolla" en vermouth y tercera, "Champagne-tango" en primera y en segunda "El lobo de mar" forman el programa que hará hoy la compañía Daglio-Gialdroni.

Teatro nacional

Apolo—

El programa preparado para hoy por la compañía Pagano-Ducasse es el siguiente: en matinée de las 5 de la tarde la comedia en tres actos de Saldías "El caballo de Bastos", y por la noche "Mi prima está loca", comedia en tres actos de Collazo e Insausti, que va precedida por un acto de comedia de Collazo "Cuidado con las mujeres".

Nuevo—

A las 10 representaciones llega con la de esta noche la comedia de Saldías "La leona de Castilla" que es precedida por "La bohemia loca" comedia en un acto del mismo autor.

Marconi—

"El caballo de Bastos", comedia en tres actos de J. A. Saldías, será representada hoy en la sección vermouth por la compañía Podestá-Rosich. En la velada, la 9a. representación de "El doctor Kohn", drama en cuatro actos de Max Nordau, traducción de E. Guiburg.

Noticias breves

Mañana viernes la compañía Vittone-Pomar dará una matinée en la Opera con el siguiente programa: "Los inmortales", "El diablo con polleras" y "Pronósticos para 1920".

Conciertos

ORFEO CATALA DE BUENOS AIRES

Próximo concierto

Esta institución de cultura musical realizará su XXXVI audición el próximo sábado, a las 9.30 p. m., en los salones Cangallo 425, de acuerdo al siguiente programa:

Primera parte: Haydn, Quartet N.o XII, Allegropoco adagio, menueto presto, Quarteto del Orfeón: señores R. Genescá, J. Estil'les, F. Estil'les, H. Muhr; Haydn: Sonata N.o VIII, Allegro, Adagio final, piano, señorita A. Graels; Haydn: Trío N.o 11, Allegro, Adagio cantabile, Minueto final, Trío del Orfeón, señoritas Ll. Garriga, P. Napolitano, R. Corchon.

Segunda parte: Granier, Vals ballet, por la orquesta del Orfeón; Otto, Seranata; Morera, La nostra nau; Montes, Negra sombra; por las tres secciones del Orfeón; Grieg, Patria nova, por las tres secciones del Orfeón con acompañamiento de orquesta.

CINEMATOGRAFIA

"El precipicio de la muerte o La gran jugada"

IV

Ralph se dirigió a Palm Beach, hallando a Cooley en un automóvil. Le siguió en motocicleta, hasta la casa de Blake, y luego, esperando atrapar a Nell, se dejó secuestrar.

Pero luego se escapó. Lo recapturaron, atándolo a los rieles del tren, cuando se aproximaba un convoy. El cual se detuvo a pocos pies del cuerpo de Ralph. Este fué recogido, llevándosele a Palm Beach.

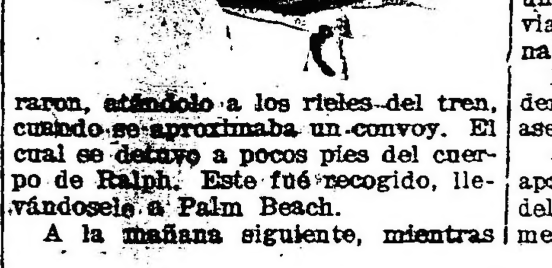

A la mañana siguiente, mientras Alina jugaba golf, Blake y Cooley la raptaron, llevándola mar afuera. Ralph los siguió en un hidroaeroplano, desde el cual descolgóse sobre la cubierta de la lancha. Durante la lucha, Alina se arrojó al mar, nadando hasta tierra. Pero Ralph fué maniatado, lanzándosele al agua.

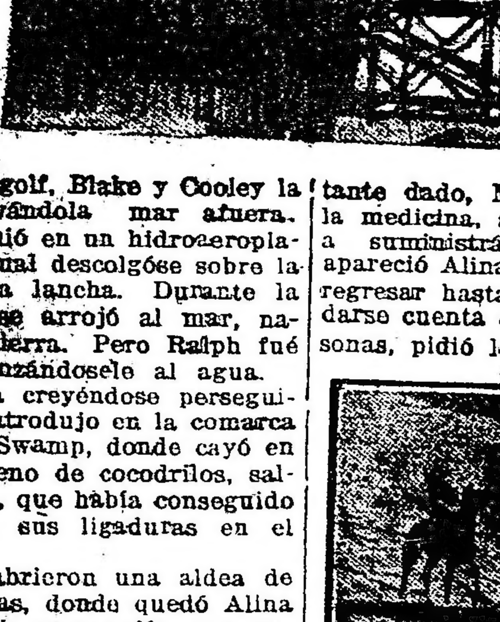

Alina corría creyéndose perseguida; y así se introdujo en la comarca de Everglade Swamp, donde cayó en un pantano lleno de cocodrilos, salvándola Ralph, que había conseguido deshacerse de sus ligaduras en el agua.

Luego descubrieron una aldea de indios seminolas, donde quedó Alina mientras Ralph emprendía una exploración. Los gritos de la joven hiciéronle regresar, encontrándola entre los brazos de un indio que la atropellaba y al cual derribó, retornando con Alina a la Aldea. Pero el bribón se presentó ante el cacique acusando a Raplh de haber intentado asesinarlo. Los indios ataron a los jóvenes contra un árbol, disponiéndose a asarlos vivos.

En ese instante llegaron Morton y el sheriff, libertando a la pareja.

Blake y Cooley estaban prisioneros en la aldea. Pero Nell consiguió introducirse en el calabozo, fingiéndose del Ejército de Salvación, y ayudando a los pillos a escapar, en circunstancias que Morton, Ralph y Alina volvían a Nueva York.

Alina, alcanzada por Blake, fué secuestrada por éste, quien la impuso un plazo de diez minutos para escribir al padre una esquela exigiéndole dinero. En caso contrario, sería entregada a merced de uno de los bandidos.

Alina escribió. Y Nell, disfrazado de muchacho, salió a llevar la carta a Morton, mientras Blake conducía a Alina a una casa de los suburbios, tratando de atraer a Ralph a una cita. Este se introdujo deslizándose por un alambre telefónico, y metiéndose por una ventana.

V

Blake había huído llevándose a Alina, y encaminándose a un lejano campo en el Adirondack. Al percatarse Ralph de que había sido engañado, emprendió la persecución, siguiendo al raptor y la raptada en su fuga al norte.

Entretanto, Morton, impulsado por el amor a la hija, había entregado a Cooley al Rata, un rescate por valor de $ 200.000, siéndole devuelta Nell, disfrazado de Alina, sin que el padre notara desemejanza alguna.

Ralph, llegado a Adirondack, salvaba al mismo tiempo, a Alina. La descubrió cuando ella saltaba por una ventana, y luego emprendieron viaje hacia los bosques septentrionales.

Presurosos los bribones por apoderarse de la herencia, resolvieron asesinar a Morton.

Al efecto, prepararon una medicina aparente, durante una enfermedad del anciano, y la colocaron en una mesita próxima al lecho. En un instante dado, Morton necesitó apurar la medicina, sin que nadie acudiera a suministrársela. De improviso, apareció Alina, que había conseguido regresar hasta su casa. Morton, sin darse cuenta de la diferencia de personas, pidió la poción a la joven.

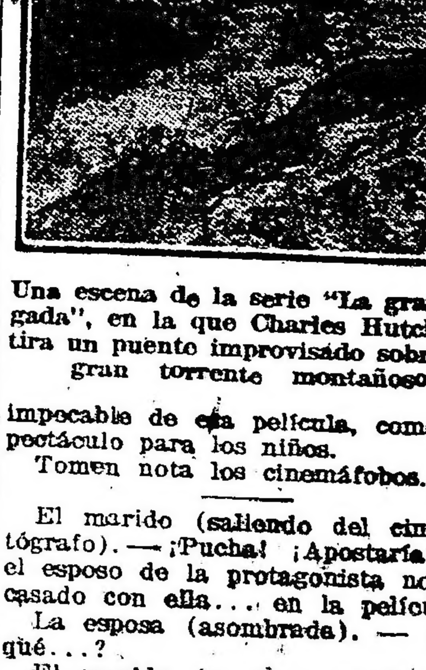

Una escena de la serie "La gran jugada", en la que Charles Hutchison tira un puente improvisado sobre un gran torrente montañoso

impecable de esa película, como espectáculo para los niños.

Tomen nota los cinemáfobos.

El marido (saliendo del cinematógrafo). — ¡Pucha! ¡Apostaría que el esposo de la protagonista no era casado con ella... en la película!

La esposa (asombrada). — ¿Por qué...?

El marido (en tono asertivo).— ¡Hombre! ¡Porque no habría amado a esa mujer en la forma que termina el drama!

Alina, por supuesto, ignoraba lo del veneno: y, sin demora, alcanzó el líquido a su padre.

Una hora después, Morton había fallecido.

La autopsia demostraba el envenenamiento, y Alina, acusada de parricidio, era detenida por la policía.

Mientras tanto, Nell acababa de enterarse por Blake, de la totalidad de la conjura. Le fué revelada la paternidad de Morton, y la circunstancia de ser gemelo con Alina. El horror se apoderó de Nell, y resuelta a reformarse, hizo apresar a Cooley y al Rata. Blake, al escapar, fué muerto de un tiro, por un detective.

Nell fué conducida a la cárcel donde Alina estaba presa por parricida, y Ralph como asesino de Harding.

La confesión de Nell determinó la libertad de ambos. Y comenzaron nueva vida, sin revelar Nell a Alina el vínculo que las unía.

Poco después, Ralph y Alina se casaron, trasladándose a Florida, donde establecieron su hogar.

FIN

El programa de hoy

Empire Theatre — Corrientes y Maipú. — Hoy tarde 3.30, el lobo, por Earle Williams; 4.30, estreno, Apariencias que engañan, por Ethel Clayton; 5.30, El lobo, por Earle Williams; 6.30, estreno, La zona de peligro, por Madeleine Traverse. Noche, el mismo programa.

Palace Theatre. — Corrientes 757 —Hoy, tarde y noche; El moderno Diógenes, por Bert Lytell; Cuando el amor fulmina, por Taylor Holmes; La furia del amor, por Virginia Pearson; Cuando se puso el sol, por Edith Storey.

Select. — Suipacha, 482. — El mejor programa de la capital. Tarde, a las tres, sección doble, 0.30, Un ladrón que roba a otro ladrón'.. cómica; estreno Jaque al rey, por Luisa Huff y Jack Pickford; a las 4.30 y a las 10, Libros y faldas, por Charles Ray; a las 5.30 y a las 9, Maggie la vendedora; a las 6.30 y a las 11, El lobo, por Jane Novak y Earle Williams. Por sección, 0.50. Función completa, platea, 1 peso. Mañana función de moda, estreno, Los apuros de Anabella, por Billie Burke.

Grand Splendid Theatre. — Santa Fe, 1860. — La sala más confortable, renovación de aire cuatro veces por hora. — Hoy, tarde, a las 4.30, sección especial para niños, Carlitos en parodia de Carmen, Cacaseno artista mudo, Carlitos detrás de los bastidores, Substituyendo a Tom Mix; a las 5.30, Cuando se puso el sol, por Edith Storey; a las 6.30, La furia del amor, por Virginia Pearson. Noche: el mismo programa.

Splendid Theatre — Santa Fe 1848 —Hoy, tarde, a las 5, noche a las 9: Estrenos: Vitagraph, "El lobo", por Earle Williams; Luisa Huff y Jack Pichford en Jaque al rey. Gran orquesta sinfónica de 1 profesores. Mañana: Gran estreno Paramount, Billie Burke en "Los apuros de Anabella". Sábado: Su cara mitad, por Alice Brady; Tripitas en amores. Domingo: El proscripto, magistral obra, por Elliot Dexter; dirección, por Cecil B. de Mille.

Smart Palace — Corrientes 1283. —Hoy, tarde y noche: La señorita Vicky Van, Amor que triunfa, El hombre tigre, Libros y faldas.

Mignon Palace — Hoy, tarde y noche: Luna de miel en taxi, La dicha culpable, Stella Marys, En Cuarentena.

Select Lavalle — Lavalle 921 — Hoy grandes estrenos, 3.15 y 6.15, tarde y 11 noche: Maggie la vendedora, Ethel Clayton; 6.15 y 10, Remordimientos, William Farnun; 5.15 y 9.15, Un nido de avispas, Earle Williams; 8.30 p. m., La casa de 160 linternas, Sessue Hayakawa. Mañana, dos estrenos sensacionales, La señorita aventura, Peggy Hyland y El lobo, Earle Williams.

Select Buen Orden — B. Irigoyen 1521. — Hoy a las 3 y 11, El punto final; a las 4 y 8.30. El vagabundo y el bandido; a las 5 y 9.30, Matrimoniomanía; a las 6 y 10.20, El torbellino, por Jorge Walsh.

Porteño — Corrientes 842. — Variedades y cine para familias. Todos los días estrenos. Espectáculos por secciones. Exito del imitador Mirko. Los de la leyenda, Brunner y Nelly.

Esmeralda — Esmeralda 443.— Función de biógrafo alternado con número de variedades para familias. —Hoy, tarde y noche: Todos los días estrenos por el biógrafo. Grandes éxitos de Antonia Costa, Petite Nené, Delfy Petrowa Stepanoff y The Mexican.

Majestic Theatre—Todos los días tarde y noche, grandes estrenos de biógrafo y variedades. Clavelito, Los Navarrine, Rubio, The Richiardi, checo, Los Cardelli.

Cine Moderno, Corrientes Hoy, Paramount, Maggie, dora, por Ethel Clayton.

Gaumont Theatre — 1635. — Hoy, Lardón que drón; Un gaucho en Broadw bros y faldas. Estreno, Jack ford y Luise Huff en Jaque primicia; La zona del M. Traverse.

Teatro de la Princesa — número 460. — Cine conti a 7 y de 8 a 12. — Substi Tom Mix, por Viruta y El pasado de una mujer, El terreno peligroso. Entr manente, 40 y 50 centavos.

General Belgrano—Cabildo Hoy tarde 4.30, Sueño de Keystone; El precipicio muerte, 6.o episodio; 5.30 por Vivian Martin; 6.15, de estornudos, de Sunshine; el diablo, por William Desmond che, gran soirée de moda, ma, por Vivian Martin; can el diablo, por William 10.30, Su deuda, por Sessue kawa y Jane Novack; 11.15, za de estornudos, de Sunshine precipicio de la muerte, 6.o Mañana, Vínculos de honor, sue Hayakawa.

Electric Palace — Lavalle Hoy: La isla del Ganso; El cio de la muerte, tercer Cárguelo en mi cuenta; Los ros de la noche; Belindo el tador; Pathé Journal 611; de los restos de Rodó en deo.

The American Palace—Cór Callao. Hoy, a las 6.30 y 10.4 mordimientos, el gran film liam Farnum, 5.30 y 10: de amor, por Mas Marsh y Tom re, 4.40 y 9: Heroísmo incon 3.40 y 10.30: Bombas e Mañana (fiesta), inauguración temporada clásica, con el estreno brezo blanco, superproducción Maurice Tourneur; Juramento un soldado, por William Farnum presentación de la gran orquesta ocho profesores. Sábado, estreno S. Hart en Jugando la vida. go, tarde y noche, por 26.a vez miserables, por W. Farnum.

Cine Bolívar — Bolívar 18 Hoy: Periquito se divorcia; rebelde; La catástrofe.

Imperial Biógrafo — Cangallo Hoy: Los miserables, por Farnum; Juramento de un por William Farnum; El brezo co, por Mabel Railin; La chica jabón, por Gladys Leslie.

Cine Presidente Roca—Rivadavia 3753. — Hoy: El peligro de la cencia; Carlitos aventurero; allá de las sombras; En malos El secreto del pasado; La novia

Cine Elite — Cabildo 3241— Variado y atrayente programa.

Cine Park, Plaza Italia. — do programa.

Real Cine — Esmeralda 42 Variado programa.

Cine Colón de Flores (Sud rica 66)—El cine de las grandes lículas. Programa ameno con nos.

Cine San Martín—Rivadavia —Hoy: variado programa, con trenos.

Teatro Pueyrredón — Ri 6870.—Secciones "Flirt" y Selecto programa de cine.

Cine-teatro París—Rivadavia mero 8038-42 (V. Sársfield), dos los días variado programa estrenos.

Soleil Palace — Corrientes — Hoy: variado programa trenos.

Cine Esmeralda de Flores davia 7300 (U. T. 494, Flo Empresa Alberto Neccoly. con variedades. Todos los días ción tarde y noche, Mary-Brace cómico-lírico; Susanita Carmen nadillera argentina. Próxima Negri-Appiani.

BUENOS AIRES
Compañía argentina de comedias sainetes y revistas : : MUIÑO-ALIPPI
A las 6.15: Bajo el yugo de un tirano. A las 9: La telaraña. Bajo el yugo de un tirano. La revista del mundo. Pt. $ 1

OPERA
Compañía nacional de operetas sainetes y revistas
A las 6: Pronósticos para 1920
A las 9: El diablo con polleras Pronósticos para 1920. El diablo con polleras
Platea, $ 1 por sección

VICTORIA
Gran Compañía de operetas : en castellano Valle-Csillag :
Hoy, a las 9 p. m.:
La Opereta
LA BELLA RISETTE
Platea, $ 2.50

HERNIAS Quebraduras
Reducción inmediata y garantida por antiguas y voluminosas que sean, y a toda edad, mediante el empleo del Reductor DORAT, patentado y garantido; es de interés para todo herniado leer el folleto que remitimos gratis. Dirigirse a DORAT — 577 Esmeralda 577. — Bs. Aires.

OBESIDAD Vientres caídos
No malgaste su dinero comprando fajas confeccionadas, que siempre resultan defectuosas, adopte el modelo LEONARD, que será hecha de medida para cada caso, y tendrá la seguridad de haber hecho una buena adquisición. Pidan nuestro folleto. Dirigirse a LEONARD, 577 Esmeralda 577, Bs. Aires.

CASA D'HUICQUE
248 ESMERALDA 256
CAFES y TES
Exijan los cupones-obsequio al efectuar compras
U. T. 3255, Libertad

LOCION HIGIENICA DE EUCALIPTUS DE RUIZ-ROCA
Quita totalmente la caspa
Evita la caída del cabello
Pídase en las buenas Farmacias, Tiendas, Peluquerías y Perfumerías

¡La muerte de millares de seres!
¡La muerte de millares de moscas! Se debe al Daisy
Es una bandejita que mata millares cada día y dura toda la estación.
DAISY FLY KILLER
PRECIO DE VENTA
$ 1.— m/n
CADA
RATAZIN
BALSAMO ORIENTAL EL MEJOR CALLICIDA
AGENTES: MEDINA Y CIA. — Rivadavia
IMPORTADORES DE FERRETERIA
BUENOS AIRES

CREDITOS
en 10 MENSUALIDADES
Tienda LA PIEDAD
B.me MITRE esq. CERRITO
Bs. AIRES

CARRERAS DE CABALLOS

[Hipó]DROMO ARGENTINO

LA REUNION DE MAÑANA

Comentarios y pronósticos

[illegible] la reunión de mañana [illegible] Castelli y Criadores [illegible] al bien al número [illegible] de competidores interesantes.

COMPETIDORES DE MAÑANA

Informaciones generales

PERFORMANCES

[illegible] hacer costumbre, [illegible] a continuación las [illegible] de los caballos [illegible] en el programa de [illegible] a fin de que los aficionados [illegible] una guía que les sirva [illegible] para la elección del candidato [illegible] su juicio reúna más probabilidades de salir victorioso. Los distintos competidores que figuran en el [programa o]ficial son los siguientes:

PRIMERA CARRERA

Distancia 1500 metros

[SCHAH]RIAR. — Corrió una vez siendo [illegible] de Cylleval en 1'40" los 1600 [metros].

[illegible]

[KINOTO] — Es debutante.

[illegible]

[SIAN FEIN] — Es debutante.

[illegible]

[TAPIZ] — Fué cuarto de Kantor, Su[illegible] en 1'12" 4|5 los 1200 metros [y luego] fué no placé de Jedo en 1'7" 1|5 [los 1100] metros.

[Ayer] a la par de Sangre Real marcó 49".

[MAC ADAM II] — Fué cuarto de Agri[illegible], Intruso y Mosca Real en 1'6" 3|5 [los 1100] metros y luego fué no placé de [illegible] en 1'32" 2|5 los 1500 metros.

[Anda] regular.

[PASTORIL] — Debutó siendo no placé [de] Royal Otter en 1'8" 1|5 los 1100 [metros y] luego fué no placé de Monnaie [d'Or en] 1'7" 1|5 la misma distancia.

[Le gusta] bastante bien.

DON PELAGIO — Corrió una vez [siendo no] placé de Agrimitos en 1'6" 3|5 [los 1100] metros.

[TALADRO] — No placé de Diamant [illegible] 1'8" 2|5 los 1100 metros y luego [fué no] placé de General Nivelle en 1'32" [2|5] los 1500 metros.

[No] corre, puede ganar.

[ALIADO] — No placé de Monnaie d'Or [en 1'7"] 3|5 los 1100 metros y luego fué [no] placé de El Bagual en 1'46" 3|5 los [1700] metros.

[illegible]

[CRIKE] — No placé de Onda Real en [1'8"] 1|2 los 1100 metros y luego fué no [placé] de Oriflamme en 1'32" 2|5 los 1500 [metros].

[Anda] regular.

[PICHANGA] — No placé de Paraína [en 1'7"] los 1100 metros y luego fué no placé de Partenope en 1'8" 1|5 la misma distancia.

Con Fenucci aprontó en 42" ayer.

FRONDOSA — Fué no placé de Oriflamme en 1'32" 2|5 los 1500 metros y luego fué cuarta de Sun Raye, Gentleman y Caraniguazú en 1'37" los 1500 metros.

Anda regular.

SEGUNDA CARRERA

Distancia 1000 metros

CODEINA — No placé de La Italiana en 57" los 900 metros y luego fué tercera de Papusa, segunda Molinera en 54" 1|2 la misma distancia.

Puede ganar.

LULES — Fué no placé de Lahore en 46" 4|5 los 800 metros y luego fué cuarta de Guardia Real, Cínica y Galloping Lass en 1' 3|5 los 1000 metros.

Vale poco.

LILA XII — Fué tercera de Vagabunda, siendo segunda Fresilla en 47" los 800 metros y luego fué no placé de Papusa en 54" 1|2 los 900 metros.

Puede ganar.

PARODIA — Fué tercera de Murriña, segunda Melancólica en 55 los 900 metros y luego fué no placé de Colinette en 1' 2|5 los 1000 metros.

Les gusta.

GALLOPING LASS — Fué cuarta de Colinette, Espada Real y Fresca en 1' 2|5 los 1000 metros y luego fué tercera de Guardia Real, segunda Cínica en 1' 3|5 la misma distancia.

Anda regular.

BEBITA — Es debutante.

Es ligera.

DEMOCRACIA — Es debutante.

Es dudosa.

FRESCA — Fué tercera de Colinette, segunda Espada Real en 1' 2|5 los 1000 metros y luego fué no placé de Molinera en 1'1" 1|5 la misma distancia.

Puede ganar.

NAVARRITA — Corrió una vez siendo no placé de Melancólica en 55" los 900 metros.

Anda regular.

FULMINADORA — Es debutante.

Puede correr bien.

METODICA — Es debutante.

Es ligera.

GRAN COLECTA — Corrió una vez, siendo no placé de Mayblossom en 55" 3|5 los 900 metros.

Les gusta mucho.

TERCERA CARRERA

Distancia 1000 metros

NIVEL — Es debutante.

No corre.

PALOSPAVOS — Es debutante.

Es el favorito.

TRIPLEPATTE — Corrió una vez siendo tercero de Leoufucó, segundo Balazote en 55" los 900 metros.

Es dudoso.

VALE CUATRO — Es debutante.

Es dudoso.

DOCIL — Corrió una vez siendo tercero de Girasol, segundo de Le Matin en 60" 1|5 los 800 metros.

Anda bien.

LANGRAN — No placé de Calderón en 54" 1|2 los 900 metros y luego fué cuarto de Yesquero, Debenture y Quo Vadis? en 59" 4|5 los 1000 metros.

Anda regular.

NORTON — Corrió una vez siendo no placé de Macaco en 47" 1|5 los 800 metros.

Es difícil.

BALAZOTE — Debutó siendo segundo de Leoufucó en 55" los 900 metros y luego fué tercero de Jocoil, segundo Testaferro en 54" la misma distancia.

Es enemigo.

PEDIDO — Es debutante.

Es difícil.

CUARTA CARRERA

Distancia 1800 metros

YUPANQUI — Con 50 kilos fué segundo de Smolensko 52 en 1'52" 4|5 los 1800 metros y luego ganó con 53, segunda Cerilla 50, tercero Moselle 53 en 1'41" los 1600 metros.

Puede ganar.

EL ÑATO — Con 45 kilos fué cuarto de Castelar 45, Telovoliodire 53 y Dragona 40 en 1'39" los 1600 metros y luego con 57 fué no placé de Alcanfor II 54 en 1' 1|5 los 1100 metros.

Anda regular.

CYLLEVAL — Ganó; segunda Schahriar, tercera Magdala en 1'40" los 1600 metros y luego fué segundo de Centauro en 1'45" 3|5 los 1700 metros.

No corre.

BANQUO — No placé con 47 kilos de Smolensko 52 en 1'52" 4|5 los 1800 metros y luego con 47 fué no placé de Yupanqui 53 en 1'41" los 1600 metros.

Aprontó en 43" 2|5 ayer.

GENERAL NIVELLE — Fué cuarto y último de Revoltoso, Maléfico y General Lyautey en 1'39" 3|5 los 1600 metros y luego ganó, segundo Glotón, tercero Somme en 1'32" 3|5 los 1500 metros.

Trabajó regular.

PREVIOUS — Fué tercero de Sibylle, segundo Uppercut II en 1'53" 3|5 los 1800 metros y luego fué no placé de Espumante en 1'32" la misma distancia.

No corre.

SANGRE REAL — Ganó, segundo Turbulento, tercero Sol en 1'53" los 1800 metros y luego fué no placé de Endepaja en 1'32" 2|5 los 1500 metros.

Aprontó bien a la par de Turpin. Puede ganar.

NAZCA — No placé de Comuna en 1'32" 4|5 los 1500 metros y luego fué no placé de Manda en 1'40" 3|5 los 1600 metros.

Con Fenucci marcó 42".

QUINTA CARRERA

Distancia 2200 metros

TINGEL — Ganó con 58 kilos, segunda Jacinta 48, tercera Massena 46 en 2'59" los 2800 metros y luego con 60 fué cuarto de Jacinta 47, General Capdevila 53 y Suri 55 en 3'13" 1|5 los 3000 metros.

No corre.

TOURS — No placé con 60 kilos de Golden Tip 44 en 3'13" 3|5 los 3000 metros y luego con 58 fué no placé de Jacinta 47 en 3'13" 1|5 la misma distancia.

Es dudoso.

SACURUTU — Ganó con 53 kilos siendo segunda Promisión 48, tercero Machucho 49 en 2'37" los 2500 metros y luego ganó con 54, segundo Machucho 49, tercero y último El Temerario 54 en 2'37" 1|5 la misma distancia.

Con Grassi ayer marcó 1' 3|5. Les gusta.

FANTASIO — Con 51 kilos fué segundo de Floro Azul 48 en 1'38" los 1600 metros y luego ganó con 55, segunda Tirsis 55, tercero Iupí 52 en 1'39" 3|5 la misma distancia.

Puede ganar.

ROYAL ADMIRAL — Ganó con 52 kilos, segundo Iupí 56, tercera y última Candilejas 40 en 1'38" 3|5 los 1600 metros y luego ganó con 50 el clásico Apertura, segundo Centauro, tercero 53, tercero Riquet 53 en 1'39" la misma distancia.

Si corre es una fija.

SURI — Ganó con 54 kilos, segunda Custodia 54, tercero Vogt 49 en 2'19" 3|5 los 2200 metros y luego con 55 fué tercero de Jacinta 47, segundo General Capdevila 53 en 3'13" 1|5 los 3000 metros.

Ayer con Carabajal marcó 43" 2|5. Puede ganar.

SEXTA CARRERA

Distancia 1500 metros

FLORETTE — Con 58 kilos fué cuarta de Chacotón 45, El Cordobés 53 y Rosal 49 en 1'38" 1|5 los 1600 metros y luego ganó con 54, segundo Chacotón 50, tercero Capitán B. Roque 50 en 1'39" la misma distancia.

Va pesado.

GRAN COSA — Fué tercera en la Polla de Potrancas de Cartagena, segunda Quintilla en 1'38" 3|5 los 1600 metros y luego ganó con 53 el clásico General Las Heras, segunda Su Majestad 57, tercera Espiguita 51 en 1'41" la misma distancia.

Ayer aprontó coom para reaparecer ganando.

QUINTILLA — Fué segunda con 56 kilos de Gay do 49 en 1'38" 1|2 los 1600 metros y luego con 48 fué tercera de Floro Azul 48, segundo Fantasio 51 en 1'39" la misma distancia.

Ayer con Arcuri y a la par de Jigi Japa marcó 1'1" 1|2.

DUCHA FRIA — Con 53 kilos fué segunda de Biotzena 47 en 1'38" 2|5 los 1600 metros y luego ganó con 49, segunda Grace 41, tercero Hábano 49, en 1'38" y 3|5 la misma distancia.

Anda bien.

EPIGRAMA — Ganó con 55 kilos en puesta con Alice 58, tercera Flapper 58 en 1'39" 2|5 los 1600 metros y luego con 47 fué cuarta de Floro Azul 48, Fantasio 51 y Quintilla 48 en 1'39" la misma distancia.

Es difícil.

MOSELLE — Ganó con 54 kilos, segunda Comuna 57, tercera Maña 54 en 1'38" 1|5 los 1600 metros y luego con 53 fué tercera de Yupanqui 53, segunda Cerilla 50 en 1'41" los 1600 metros.

No corre.

LA REINA — Con 57 kilos fué segunda de Biotzena 57, en 1'58" 2|5 los 1500 metros y luego con 57 fué no placé de Moselle 54 en 1'38 1|5 la misma distancia.

Anda regular.

BIOTZENA — Fué tercera con 53 kilos de Utrecht 55, segundo Petrópolis 52 en 1'44" 4|5 los 1700 metros y luego ganó con 47, segunda Ducha Fría 53, tercero Floro Azul 49 en 1'38" 2|5 los 1600 metros.

Es serio enemigo.

LA GUITARRA — Ganó, segunda Malevola, tercera Epigrama en 1'41" 3|5 los 1600 metros y luego con 54 fué tercera de Cerina 54, segunda Ecnia 57 en 1'38" y 4|5 la misma distancia.

Les gusta mucho.

SEPTIMA CARRERA

Distancia 1600 metros

GALLIPOLI — Con 59 kilos fué segundo en el clásico Coronel Pringles de Telovoliodire 55, en 1'12" 1|5 los 1200 metros y luego con 55 fué segundo de Jedo 51, en 1'7" 2|5 los 1100 metros.

Es dudoso.

BORBOTON — No placé con 47 kilos de Pope 53 en 2'38" los 2500 metros y luego ganó con 46, segundo Pope 54, tercera Custodia 54 en 2'20" los 2200 metros.

Ayer marcó 42". Puede ganar.

CASTELAR — Ganó con 55 kilos siendo segundo Guilbert 58, tercero Rey Puesto 55 en 1'45" 2|5 los 1700 metros y luego ganó con 45, segundo Telovoliodire 52, tercera Dragona 40 en 1'39" los 1600 metros.

No corre.

FLAPPER — No placé con 43 kilos de Fantasio 54, en 1'37" 3|5 los 1600 metros y luego con 58, fué tercera en la que hicieron puesta Epigrama 55 y Alice 58, en 1'39" 2|5 la misma distancia.

Puede correr bien.

HYDRE. — No placé con 48 kilos de Ñacurutú 52, en 2'37" los 2500 metros y luego con 48, fué no placé de Castelar 45, en 1'39" los 1600 metros.

Anda bien.

TELELE. — Con 53 kilos fué tercero y último de Retruco 57, segundo Castelar 50, en 1'37" 3|5 los 1600 metros y luego con 47, fué segundo de Zeppelin 50, en 2'17" 4|5 los 2200 metros.

Con Fenucci ayer marcó 1'1" 1|5. Tiene buena carrera.

MONTESQUIEU. — Con 55 kilos, fué no placé de Sauerkraut 54, en 1'52" los 1800 metros y luego con 57, fué tercero de De Luca 57, segundo Zeppelin 55, en 1'52" 3|5 la misma distancia.

Anda bien.

EGREGIA. — No placé con 50 kilos de Yáñez Pinzón 52, en 1'7" 1|2 los 1100 metros y luego con 52, fué segunda de Alice 52, en 1'38" los 1600 metros.

Anda regular.

OCTAVA CARRERA

Distancia 2500 metros

TOURS. — Ver la quinta carrera.

Con Verdurí marcó 48".

MACHUCHO. — Con 49 kilos, fué segundo de Ñacurutú 54, en 2'37" 1|2 los 2500 metros y luego con 49, fué cuarto de Borbotón 45, Pope 54 y Custodia 54, en 2'20" los 2200 metros.

Con Bastías marcó 42" 3|5.

MAGALHAES. — Con 56 kilos fué segundo de Flador 56, en 1'44" 4|5 los 1700 metros y luego con 56, fué tercero de Elixir 50, segundo Jornalero 53, en 2'5" 4|5 los 2000 metros.

Anda bien.

JACINTA. — Con 48 kilos fué segunda de Pope 52, en 2'38" los 2500 metros y luego ganó con 47, segundo General Capdevila 53, tercero Suri 55, en 3'13" 1|5 los 3000 metros.

Con Grassi marcó 43".

VOGT. — Fué tercero con 49 kilos, de Suri 54, segunda Custodia 54, en 2'19" 3|5 los 2200 metros y luego con 49, fué no placé de Zeppelin 50, en 2'17" 4|5 la misma distancia.

El martes a la par de Guerra marcó 1'1" 1|2.

HYDRE. — Ver la séptima carrera.

Anda regular.

LADY ADA. — Con 46 kilos fué cuarta de Pope 56, Jacinta 48 y Broquel 41, en 2'38" los 2500 metros y luego con 49, fué no placé de Jacinta 47, en 3'13" 1|5 los 3000 metros.

Anda bien.

MERRY CHAP. — Con 44 kilos fué segundo de Lance 48, en 2'38" 1|5 los 2500 metros y luego con 52, fué tercero de Pope 54, segundo Golden Tip 46, en 3" 1|5 los 2800 metros.

Con Casino marcó 1'1" 1|5 ayer. Reaparece bien.

CRAMPON. — Fué cuarto con 48 kilos de Suri 50, Tirsis 55 y Golden Tip 46 en 2'17" 3|5 los 2200 metros y luego con 45 fué tercero de Tirsis 56, segundo Turbin 53, en 2'19" 1|5 la misma distancia.

Puede ganar.

GLAD EYE. — No placé con 51 kilos de Frontina 54, en 1'38" 1|5 los 1600 metros y luego no placé con 52, de La Tourne 52 en 1'45" 2|5 los 1700 metros.

Con Amoroso hizo la partida en 43".

Las carreras de productos

Se repiten entre los inscriptos varios de los que figuraban como competidores de la reunión realizada en la tarde, lo que complica hacer los comentarios, sin incurrir en algunos errores.

POTRANCAS

Codeina.—Si se ha reservado para esta prueba, cosa que creemos algo difícil, es la candidata de mayores probabilidades.

Antes de ayer, dirigida por Ardouin, y a la par de Hydre, hizo 1.000 metros en 1' 1' 2|5.

Lules. — Cuya chance es problemática, fué trabajada ayer por el peón a medio correr.

Lila XII. — Merece a su caballeriza mucha confianza.

Ayer de mañana fué cotejada en la pista del medio con Louco. Trehuá, sobre 1.000 metros, distancia que cubrió en 1' 2' 1|2.

Parodia. — No tiene performances que le acrediten como candidata.

En su apronte se condujo regular.

Galloping Lass — Puede conducirse discretamente. Hizo la partida con moderación.

Bebita — Es una hija de Calicanto que hará su debut con regulares [illegible].

Se le trabajó en la partida, conduciéndose regular.

Democracia — Si ha sido reservada para esta carrera, es de tenerse especialmente en cuenta.

La hija de Jardy anda muy bien y ayer de mañana, en el apronte que hacía a la par de Mayblossom, corría mucho. Es posible que no cumpla su compromiso.

Fresca—Puede contarse entre las que pueden ganar, a pesar de su reciente fracaso. Anda bien.

Navarrita. — Dirigida por Ardouin y a la par de Huanguelén, el martes hizo 1.000 metros en 1' 3".

Fulminadora — Es una hija de Arequito que hace su debut, demostrando ser bastante veloz.

Gran Colecta — Que fué favorita al iniciarse en las pistas, según el entraineur Ambrosio Elineo, en esta oportunidad ha de poder confirmar sus excelentes aprontes.

A la par de Foch hizo ayer 600 metros en 35" 1|5.

POTRILLOS

Palospavos — Será presentado en público siempre que el estado de la pista sea favorable.

Ayer, dirigido por Torterolo y a la par de Grisval, hizo 600 metros en 35" 1|5.

Demás está decir que el tosillo del stud Indécis puede iniciarse en las pistas con una victoria.

Vale Cuatro — Según los informes, parece que sería reservado para esta carrera.

El pupilo del stud La Mimosa que es un lindo hijo de Orinoco, fué aprontado por Grassi ayer, a la par de un tordillo compañero de stud, marcando 36". Su presencia es dudosa.

Dócil — Posiblemente, ha debido correr esta tarde.

Andaba bien, habiendo aprontado en 41" 4|5, dirigido por el aprendiz Acevedo.

Langran — Anda regular. No le creemos en su victoria.

Nortón — En la única carrera que ha disputado no ha tenido figuración alguna.

Aprontó regular.

Balazote — Es el enemigo de mayor consideración del favorito.

El hijo de Chill II, dirigido por I. González, se desempeñó bien en el apronte.

Pedido — Es un hijo de First Waiter que hace su debut con ejercicios bastantes ligeros.

SCHARHIAR

Debe ser el ganador

La forma en que se condujo en su única presentación en público este pensionista del stud Guayabos, ha de ser causa para que la cátedra le dé sus preferencias en la prueba inicial de mañana, donde debe obtener su primera victoria.

Scharhiar, que ha sido favorecido con un descanso, ha progresado mucho y en su ecurie es tal la confianza que le tienen que lo suponen imbatible o poco menos.

Y a la verdad que el compromiso que tiene Scharhiar no puede serle más favorable.

Cigarrillos Dólar

0.20, 0.30 y 0.40 Cts.

J. S. Onagoity y Cía.

No pertenecen a ningún trust

HUMBERTO I 1256

TAPIZ

Es el enemigo

Si alguno de los anotados en el premio Evoé cuenta con medios para derrotar al preferido de la cátedra, que será Scharhiar, éste es Tapiz, que anda muy bien en sus trabajos y que ayer empleó 49" en recorrer los 800 metros a la par de Sangre Real.

El hijo de Saint Wolf ha mejorado mucho y a su entraineur le gusta bastante el compromiso que tiene para la reunión de mañana.

YUPANQUI

Puede ganar

Como según nos informan este hijo de Your Majesty no será hoy de la partida y será reservado para la cuarta de mañana, tiene en ésta una brillante oportunidad para agregar otra victoria a su haber, pues en esa prueba no lleva más enemigo digno de respeto que Cylleval.

Yupanqui ahora se ha largado a correr y hay que respetarlo en cualquiera de las pruebas por sumas ganadas como la que disputará mañana.

ROYAL ADMIRAL

Es el candidato

Ya hemos dicho que en el clásico Castelli somos decididos partidarios de los caballos de 3 años y de éstos el que más títulos tiene para obtener la victoria es el hijo de Bijou Royal, que se encuentra en la plena posesión de sus medios y está inmejorablemente preparado.

Royal Admiral ha reaparecido logrando dos victorias seguidas en magistral estilo y a su caballeriza le gusta en fija en esta oportunidad.

El pensionista del stud El Huérfano será el favorito de la cátedra en el premio Castelli.

SURI

Hará buena carrera

O mejor dicho mejorará su anterior, donde le sobró tiro seguramente, pues sólo alcanzó a ocupar el tercer puesto de Jacinta y General Capdevila, que lo precedieron en la llegada.

En esa ocasión el hijo de Américo tuvo que recorrer 3000 metros y como mañana el tiro le es más favorable, esperan en su caballeriza que ponga en serios apuros a los favoritos.

Suri ha seguido bien después de esa carrera.

GRAN COSA

Puede reaparecer ganando

La preparación que luce la hija de Val d'Or no puede ser más excelente y en su caballeriza hay la creencia de que si la pista está en buenas condiciones se perderá de vista entre ese lote de competidoras.

Gran Cosa anda mucho, está en su distancia predilecta y han de marcar sus enemigas un tiempo excepcional si quieren aproximarse siquiera a la veloz pupila del stud Indécis.

MERRY CHAP

1'2" 1|5 en 1000 metros

Preparado en la forma que suele presentar a todos sus pupilos el entraineur del stud Rincón, reaparecerá mañana en el handicap final de la reunión este hijo de Chambertin que lleva muchas probabilidades de adjudicarse el triunfo.

Merry Chap en esa carrera lleva a Jacinta, Machucho y Crampon como principales enemigos.

DUCHA FRIA

Está corriendo bien

Y su entraineur espera que la prueba de mañana sea la que consagre a la hija de Jardy como una de las mejores representantes de su sexo y de las llamadas a tener gran lucimiento en los clásicos de la temporada.

La pupila del stud Zubiaurre J. B. es, por las circunstancias anotadas, la principal enemiga de la favorita del clásico Criadores

CRAMPON

Puede ganar

Ya en sus dos últimos compromisos corrió en forma aceptable el hijo de Saint Wolf y como decíamos entonces ha continuado su training sin tropiezo, es natural que esperen en su ecurie que sea mañana el ganador del premio La Glorieuse, aprovechando la ventaja que sus enemigos le dispensan en el peso.

Crampón, que sólo cargará 46 kilos, es un serio rival de Jacinta, Merry Chap y demás anotados en el handicap de fondo.

PASTORIL

Puede salir de perdedor

Como es natural que mañana la pista se encuentre en condiciones anormales y este es un hijo de Américo que, como la mayoría se desempeña bien en ese medio, recomendamos a los aficionados que no lo pierdan de vista en el compromiso que tiene para la reunión de mañana.

Pastoril en su anterior presentación no tuvo figuración alguna, pero su ecurie le jugó con extraordinaria confianza en esa oportunidad.

El pupilo del stud Capricho es el sport de la carrera.

ANIMALES MUERTOS

La secretaría del Stud Book anuncia la siguiente lista de animales muertos:

Arias (1905), por Acherón y Encina por Orbit.

Arpía (1918), por Aspero y Beba por Bolívar.

Carducha (1916), por Arcadio y Carmina por Cock of the Roost.

Huraño (1919), por Craganour y Lady Helen por Don Pepe.

Pandilla (1911), por General Lavalle y Bagpipe por Melanion.

Panera (1918), por Pan Pan y Befiema por Ben Brush.

Virola (1916), por Américo y Valentía por Val d'Or.

DINERO

LA OCASION — — — LA OCASION

Casa Rettes — — San Martín 283

CASA ESTABLECIDA EN 1880

Alhajas y Pólizas PAGO todo su valor y

VENDO A MITAD DE PRECIO DE JOYERIA

ABSOLUTA RESERVA — SAN MARTIN 283 - U. T. [illegible]

CABALLOS RECOMENDADOS

Primera carrera — Sharhriar y Tapiz.

Segunda carrera — Gran Colecta y Lila XII.

Tercera carrera — Palospavos y Balazote.

Cuarta carrera — Yupanqui y S. Real.

Quinta carrera — Royal Admiral y Suri.

Sexta carrera — Gran Cosa y Ducha Fría.

Séptima carrera — Telele y Borbotón.

Octava carrera — Jacinta y Merry Chap.

HEMOS OIDO DECIR

Que si Sharhriar cumple su compromiso, debe imponerse a voluntad.

—Que si el stud Amistad presenta a Siun Fein ha de ser para ocupar unos de los puestos de preferencia.

—Que con Pastoril tramitan un golpe.

—Qué Tapiz anda bastante bien.

—Que en las potrancas perdedoras Gran Colecta resulta una candidata de primer orden.

—Que Lila XII, de acuerdo con el trabajo que produjo ayer, puede ocupar uno de los puestos de ganadores.

—Que Fresca debe mejorar notablemente su última carrera.

—Que la presencia de Palospavos depende del estado en que se encuentre la pista.

—Que si el hijo de Pañanatas no fuese presentado, Balazote sería el candidato obligado.

—Que Cylleval es muy difícil que cumpla su compromiso, si no se encuentra la pista en condiciones normales.

—Que Yupanqui ha de haber sido reservado para mañana, donde tiene un compromiso bastante favorable.

—Que en el clásico Castelli la opinión está dividida entre Royal Admiral y Suri, inclinándose hacia este último para el caso de que la pista se encuentre en condiciones anormales.

—Que la favorita Gran Cosa no sería nada difícil que no cumpliera su compromiso, si la cancha está pesada.

—Que en ese caso las probabilidades estarán de parte de Ducha Fría y Biotzenia; esta última gran especialista en pistas malas.

—Que Borbotón tiene un compromiso bastante favorable.

—Que Telele es muy posible que haya sido reservado para este handicap y que inspira a su caballeriza bastante confianza.

—Que Flapper puede ser la encargada de un buen dividendo.

—Que en la carrera del desquite debe buscarse el ganador entre Jacinta y Merry Chap.

PARA EL EXTRANJERO

La secretaría del Stud Book ha expedido los certificados de exportación de los siguientes animales:

Para el Uruguay

Jafet (1915), por Galloway y Juana de Arco.

Onda Real (1916), por Bijou Royal y Orvilisa.

Eclairense (1912), por Seaf[or]th y Elsie Hampton.

Fata Morgana (1911), por Sir Archibald y Elixir.

La Poulid (1912), por Winkfield's Pride y Foret Noire.

Sarabande III (1909), por Winkfield's Pride y Sarabonia.

La Papacoda (1911), por J'en sais Trop y La Poetisa.

Cider Glass (1907), por Isinglass y Cydaria.

Bijou d'Or (1913), por Comus y Espiga de Oro.

Magneto (1915), por Craganour y [illegible]

MONTAS Y COMPETIDORES

PREMIO EVOE

Primera carrera — 1500 metros

A la 1.30 p. m.

Schahriar	3	56	D. Torterolo
Kinoto	3	56	R. Rivero
Sian Fein	3	56	J. R. Verdurí
Tapiz	3	56	A. G. Borean
Mac Adam II	3	56	E. Saavedra
Pastoril	3	56	A. Balatroqui
Don Pelagio	3	56	no corre
Taladro	3	56	M. Acosta
Aliado	3	56	no corre
Crike	3	54	A. E. Martín
Pichanga	3	54	C. Fenucci
Frondosa	3	54	M. Lema

PREMIO FLORIPAR

Segunda carrera — 1000 metros

A las 2 p. m.

Codeina	2	56	R. Rivero
Lules	2	56	no corre
Lila XII	2	56	P. J. Ramir
Parodia	2	56	G. Greme
Galloping Lass	2	56	G. Benvenut
Bebita	2	56	F. M. Cassin
Democracia	2	56	no corre
Fresca	2	56	A. Sánchez
Navarrita	2	56	no corre
Fulminadora	2	56	G. Ardouin
Metódica	2	56	M. A. Motta
Gran Colecta	2	56	M. Altamira

PREMIO DATILERO

Tercera carrera — 1000 metros

A las 2.30 p. m.

Nivel	2	56	no corre
Palospavos	2	56	D. Torterolo
Triplepatte	2	56	no corre
Vale Cuatro	2	56	no corre
Dócil	2	56	A. Acevedo
Langran	2	56	no corre
Norton	2	56	G. Greme
Balazote	2	56	I. Gonzáles
Pedido	2	56	J. Bastías

PREMIO ALL EYES

Cuarta carrera — 1800 metros

A las 3 p. m.

Yupanqui	4	58	M. Lema
El Ñato	3	54	no corre
Cylleval	3	50	dudoso
Banquo	4	50	A. P. Orrego
General Nivelle	3	50	G. di Palma
Previous	3	49	no corre
Sangre Real	3	49	J. A. Verdurí
Nazca	3	47	C. Fenucci

PREMIO CASTELLI (clásico)

Quinta carrera — 2200 metros

A las 3.30 p. m.

Tingel	4	61	no corre
Tours	4	61	no corre
Sacurutú	4	58	A. Grassi
Fantasio	4	58	R. Pelletier
Royal Admiral	3	54	M. Acosta
Suri	3	54	R. A. Orr[illegible]

PREMIO CRIADORES (clásico)

Sexta carrera — 1500 metros

A las 4 p. m.

Florette	4	61	M. Lema
Gran Cosa	3	57	D. Torterolo
Quintilla	3	55	F. Arcuri
Ducha Fría	3	55	R. Pelletier
Epigrama	3	52	M. Acosta
Moselle	3	52	no corre
La Reina	3	52	T. N. Ferdet
Biotzena	3	52	A. Grassi
La Guitarra	3	52	J. Bastías

PREMIO DIVINIDAD

Séptima carrera — 1600 metros

A las 4.30 p. m.

Gallipoli	3	52	no corre
Borbotón	4	51	M. Acosta
Castelar	3	51	no corre
Flapper	3	47	T. Terrilla
Hydre	5	48	no corre
Telele	3	48	C. Fenucci
Montesquieu	4	45	no corre
Egregia	3	44	X. X.

PREMIO LA GLORIEUSE

Octava carrera — 2800 metros

A las 5 p. m.

Tours	4	60	J. A. Verdurí
Machucho	3	50	dudoso
Magalhaes	3	50	A. Sánchez
Jacinta	4	51	A. Grassi
Vogt	4	48	M. Altamirano
Hydre	5	48	no corre
Lady Ada	5	48	X. X.
Merry Chap	3	47	F. M. Cassin
Crampon	4	46	C. Fenucci
Glad Eyes	3	40	T. Terrilla

ANTIQUARY WHISKY ESPECIAL EL GRAN FAVORITO

E. M. DE SANTA COLOMA CHACABUCO 315

Cognac Bisquit Dubouché

Adolfo Bullrich y Cía.

[De la] carrera—

Por orden de la comisión liquidadora del concurso del señor Silvestre Zamboni, los siguientes productos sangre pura de carrera: One [illegible], macho, 1916, por Larrea y María Pía, ganador de 34.500 pesos m|n. de c|l., y Titina, hembra, 1916, por Your Majesty y Deception, se rematarán

el sábado 20 de marzo, a las 3 p. m., en el local de ventas del Hipódromo Argentino. Comisión a cargo de los compradores. — Adolfo Bullrich y Cía.

v. Marzo 19

De los studs "Mal Paso", "Gran Muñeca" y otros—

General Capdevila, macho, 1915, por Juan de Paz y Gela, ganador de [3]1.200 pesos; Rey Puesto, macho, 1916, por Charming y Exelsa, ganador de 19.500 $ c|l., se rematarán

el sábado 20 de marzo, a las 3 p. m., en el local de ventas del Hipódromo Argentino. Comisión a cargo de los compradores. — Adolfo Bullrich y Cía.

v. Marzo 19

GINEBRA Bols

Parque Japonés

PASEO DE JULIO Y CALLAO

TEMPORADA DE VERANO

ABIERTO TODAS LAS NOCHES

y de TARDE los DOMINGOS y DIAS FESTIVOS

REMATES

Adolfo Bullrich y Cía.

6.000 vacunos en La Dulce (F. C. S.)—

Haciendas de buena clase y estado, procedentes de importantes establecimientos de la región, incluso muy buenos lotes de novillos, vacas y vaquillonas, en nuestro 15.o remate-feria de haciendas que realizaremos

el viernes 19 de marzo, a las 13 [illegible] en las instalaciones de los señores Urrestarazu y Barón, con las haciendas a la vista y en lotes apropiados.

Comisión, 2 o|o al comprador y 2 o|o al vendedor, en haciendas generales; y 3 o|o de cada parte en reproductores y yeguarizos.

Pedidos de local y otros informes, en nuestra casa, Florida 259 y 273, Buenos Aires, o en nuestro escritorio en Nacochea (F. C. S.) — Adolfo Bullrich y Cía.

12|535 v. m. 18

JUDICIAL — CHIAS No. 678, ENTRE Piedras y Tacuarí, con pavimento de madera al frente. Barrio central e importante. Casa con edificio antiguo para obtener renta hasta tanto se resuelva edificar. Tasación pesos 33.904 m|n.

Base, dos terceras partes, pesos 22.602.67 m|n.

El domingo 28 de marzo a las 4.30 p. m., en la misma propiedad.

Orden del señor juez doctor Matías Mackinlay Zapiola, secretaría del doctor Juan José Coronado, en la Suc. de doña Agripina Donato de Pereyra.

Mide: 5.84 mts. (6.74 varas) de frente por 36.37 mts. (42 varas) de fondo. Edificio: sala, comedor, 4 habitaciones, pieza para baño, cocina, w. c. y 2 piezas en altos. Exigiremos el 8 o|o de seña y el 2 o|o de comisión. Otros informes en nuestra casa Florida 269 y 273. — Adolfo Bullrich y Cía.

12|537 v. mzo. 27

A. C. Taquini y Cía.

JUDICIAL — CON RETASA, PROpiedad Uspallata 3525, de 4 habitaciones, galpón y dependencias. 10.40 metros frente por 33.57 fondo, siendo la deuda del afirmado por cuenta del comprador.

Base retasada, $ 6.340.42 m. n.

El domingo 21 de marzo, a las 3 p. m., en la misma. Orden del señor juez doctor Casabal, secretaría doctor Laspiur, juicio Amelia Bilbao contra José Vázquez. 8 o|o de seña, 2 o|o de comisión. Más datos, Bartolomé Mitre 475, U. T. 3998 Avda.

v. Marzo 20.

PRONOSTICOS DE LA PRENSA PARA LA REUNION DE MAÑANA EN PALERMO

	1.ª carrera	2.ª carrera	3.ª carrera	4.ª carrera	5.ª carrera	6.ª carrera	7.ª carrera	8.ª carrera	MES DE MARZO Gan.	Pla.	N/c.	Gan.	Pla.	N/c.
LA EPOCA	Sharhriar	G. Colecta	Palospavos	Yupanqui	R. Admiral	Gran Cosa	Telele	Jacinta	64	44	13	11	8	2
La Unión	Schahriar	Lila XII	Balazote	Yupanqui	Fantasio	Gran Cosa	Borbotón	Jacinta	68	36	15	11	4	1
El Diario									64	36	18	8	5	4
Tits Bits									61	41	19	8	5	4
Il Roma	Sin Feinn	Lila XII	Balazote	Cylleval	R. Admiral	Ducha Fría	St. Lagrange	Merry Chap	52	36	32	5	5	8
La República	Schahriar	Democracia	Palospavos	Cylleval	Ñacurutú	Gran Cosa	Gallipoli	Merry Chap	51	38	30	6	4	8
La Voz Argentina	Schahriar	Parodia	Palospavos	Cylleval	Ñacurutú	Quintilla	Borbotón	Jacinta	50	44	31	6	7	3
El Heraldo	Frondosa	Lila XII	Palospavos	Stud Condal	R. Admiral	Biotzena	St. Lagrange	Jacinta	49	28	26	7	2	1
El Tribuno	Schahriar	G. Colecta	Palospavos	Sangre Real	Surí	Ducha Fría	Gallipoli	Merry Chap	48	36	22	6	5	2
Vida Ilustrada	Schahriar	Fresca	Palospavos	Sangre Real	Ñacurutú	Ducha Fría	Gallipoli	Machucho	47	40	28	5	7	5
Guarino	Schahriar	Lila XII	Balazote	Stud Condal	R. Admiral	Biotzena	St. Lagrange	Jacinta	46	36	28	4	2	5
Revista Sportiva	Tapiz	Parodia	Balazote	Cylleval	R. Admiral	La Guitarra	Telele	Magalhaes	45	40	39	6	4	4
El Oeste	Sinn Fein	Lila XII	Palospavos	Yupanqui	R. Admiral	Gran Cosa	Borbotón	Vogt	42	23	30	6	1	5
Buenos Aires Herald	Tapiz	Bebita	Balazote	Banquo	Surí	Gran Cosa	Telele	Machuche	40	38	33	8	6	3
El Diario Español	Tapiz	Parodia	Tripleplatte	Cylleval	Ñacurutú	Gran Cosa	Borbotón	Merry Chap	40	34	29	4	4	5
El Argentino (de La Plata)	Kinoto	Fresca	Palospavos	Cylleval	Ñacurutú	Quintilla	Flapper	Jacinta	40	33	24	6	6	3
Le Courrier de La Plata	Tapiz	Fresca	Palospavos	Cylleval	Ñacurutú	Quintilla	Borbotón	Merry Chap	40	31	35	4	1	7
Italia del Popolo	Schahriar	Parodia	Palospavos	Sangre Real	R. Admiral	Gran Cosa	Flapper	Jacinta	40	27	35	4	2	6
La Gaceta de España	Tapiz	Parodia	Balazote	Cylleval	Ñacurutú	Ducha Fría	Telele	Machucho	39	24	24	6	4	6
La Palabra de San Martín	Pastoril	Lila JII	Palospavos	Cylleval	R. Admiral	Ducha Fría	Flapper	Clampon	38	27	27	1	4	6
De La Plata Zeitung	Schahriar	Codeina	Palospavos	Yupanqui	R. Admiral	Gran Cosa	Borbotón	Lady Ada	38	26	39	6	2	7
La Patria degli Italiani	Schahriar	Parodia	Palospavos	Yupanqui	Surí	Gran Cosa	Borbotón	Machucho	37	33	31	3	7	4
La Tarde (de La Plata)	Mac Adam	Lila GII	Palospavos	Yupanqui	Fantasio	Biotzena	Telele	Merry Chap	35	26	36	5	3	7
O'Balilla	Mac Adam I	G. Colecta	Balazote	Yupanqui	R. Admiral	Gran Cosa	Montesquieu	Merry Chap	32	34	34	5	5	5
Le Journal Francais	Pastoril	Codeina	Langram	Sangre Real	R. Admiral	Gran Cosa	Borbotón	Jacinta	31	37	32	4	4	9
Giornale d'Italia	Tapiz	Lila XII	Palospavos	Ñacurutú	Gran Cosa		Flapper	Jacinta	31	38	35	2	2	4
Fray Mocho	Schahriar	Lules	Balazote	Sangre Real	R. Admiral	Ducha Fría	Flapper	Vogt	31	34	30	3	6	5
Azzaman	Schahriar	Fresca	Balazote	Sangre Real	Ñacurutú	Gran Cosa	Gallipoli	Merry Chap	30	30	26	3	4	7

Provincia de Mendoza

Oficina de provisiones

Licitación

Llámase a licitación por el término de quince (15) días para la provisión de ochocientos ochenta y ocho (888) pares de calzado con destino al personal de tropa de las diferentes secciones de la policía de la provincia.

El pliego respectivo de condiciones y detalles se encuentra en la oficina de provisiones a disposición de quien lo solicite personalmente o por correo.

Las propuestas que se presenten a tal efecto, se aceptarán hasta el día 22 del corriente, a las 10 a. m. fecha y hora que serán abiertas en la oficina de provisiones, en presencia de los interesados que concurran.

Ricardo Villegas
JEFE DE PROVISIONES

Mendoza, Marzo 8 de 1920.

v. marzo 22.

Magnética.
Palombe (1916), por Arcadic y Pressed Hay.

Para el Brasil

Heriot (1918), por Humorista y Nenita.
Nenita (1909), por Calvino y Nena.
Mataró (1917), por Humorista y Amarga.
Orca (1918), por Humorista y Amarga.
Proyectil (1916), por Humorista y Morfina.
Maraschino (1911), por Calepino y Mesalina.
Biarritz (1917), por Prince Royal y Carta Brava.
Escondida (1917), por Humorista y Marfisa II.
Marfisa II (1911), por Prince Royal e Iloilo.
Adolfina (1915), por Prince Royal y Quilda.
Jaque Mate (1911), por Tom Smith y Pears and Diamond.

PROGRAMA

Damos a continuación el programa de la reunión a efectuarse en Palermo el domingo próximo:

PREMIO ALUMINÉ (1912)
Distancia 1100 metros

Fogonazo 56 k.	Mosca Azul 54
Blac Fox 56	Pincita 54
Nipón 56	La Pellerina 54
Grisval 56	Victoria Real 54
Sein Feinn 56	Auxerre 54
Huanguelen II 56	Naranjada 54
Criolla Pura 54	Kouka 54

PREMIO IRIGOYEN (1913)
Distancia 1000 metros

Gran Colecta 56 k.	Democracia 56
Assy 56	Ornament 56
Sussy 56	Lules 56
España Real 56	

PREMIO SAN PAULO (1914)
Distancia 1000 metros

Dabiniocca 56 k.	Loó 56
Garrotín 56	Vale Cuatro 56
Lagartijo 56	T. d'Allumette 56
Sheridan 56	Holgazán 56
Balazote 56	Infiesto 56
Norton 56	Furlatal 56

PREMIO PAN PAN (1915)
Distancia 1600 metros

Espiguita 58	La Reina 55
Quintilla 58	Comuna 55
Flapper 58	La Tourbie 55
Grace 55	Espinela 55
La Guitarra 55	

PREMIO GENERAL FRANCISCO B. BOSCH (clásico)
Distancia 1600 metros

Moloch 63 k.	Utrecht 54

PREMIO CAMPANAZO (1916)
Distancia 1000 metros

D. Red 56 k.	Yesquero 56
Calderón 56	Servidor 56
Artero 56	Dura 54
Macaco 56	La Iberia 54
Tifon 56	Mayblossom 54

PREMIO PACARA (1917)
Distancia 1600 metros

General Haig 51	Esdepaja 47
Epigrama 49	Montesquieu 45
Tosca 47	Grace 44

PREMIO ST. EMILION (1918-19)
Distancia 2500 metros

Takecare 61 k.	Massena 48
Pope 58	Guilbert 47
El Cordobés 54	Merry Chap 47
Machucho 50	Crampon 46
Mi Regalón 50	Broquel 44

INSCRIPCIONES

Para la reunión a efectuarse en Palermo el 25 del corriente se han hecho las siguientes inscripciones:

Premio Semprún, distancia 1600 metros. — Intruso, Taladro, Grisval, Sin Fein, Tapis, Carahiguazú, Mackesn, Plumista, Foch, Gentleman, Napolitano, Risueño, Voluntarioso.

Premio Grada, distancia 1000 metros. — Clínica, Torpeza, Loret, Codeína, Aria, Palme d'Or, Lila XII, Irredenta, Lules, Excellenza.

Premio Guilbert, distancia 1000 metros. — Leguleyo, Triplepatte, Palospavos, Satanás, Langran, Teson, Pomar, Dabiniocca, Kinkoro, Pedido, Metz.

Premio Andanada, distancia 1700 metros. — Bedel, Candileja, Quito, Smolensko, Cerilla, Zar Nicolás, Bernardotte, Fuego y Sangre, Bósforo, Delcassé, Yupanqui, Valenciana.

Premio Danza, distancia 1000 metros. — Carmuchita, Leufucó, Ventose, Yesquero, Pretal, Humital, Jocoli, El Veronés, Tifón, La Carabela, Macaco.

Premio Promisión, distancia 1600 metros — Petillant, Previous, General Nivelle, Richmond, Alcanfor II, La Tourbie, El Bagual, Malandrín, Antuco, Uppercut II, Champión, Esdepaja, Le Pollu, Sun Rays.

Premio Crocus, distancia 1600 metros. — Gallipoli, Flapper, Castelar, Hydre, Araña, Borbotón, Montesquieu, Muy Linda, Telele.

Premio Lady Ada, 2200 metros. — Pope, Castelar, Crampon, Borbotón, Tingel, Telele, Amarrette II, Zeppelin, Bósforo, Charol.

Hipódromo de San Martín

LA REUNION DE MAÑANA

Con un programa que cuenta con seis pruebas y un buen número de caballos inscriptos en cada una de ellas se disputará mañana en este hipódromo la reunión de carreras anunciada, largándose la primera, como de costumbre, a las 9.30 a. m.

De la estación Retiro saldrán trenes desde las 7.15 a. m. en adelante y el especial a las 8.20 con parada en las estaciones Hipódromo Argentino y Belgrano.

Competidores y montas

Primera carrera, 1400 metros — Ibero, 54 kilos, E. Cabrera; Sidra 53, D. Fernández; Erlich 53, J. Casinetta; Sánches 52, J. M. Pena; Imp 52, X. X.; Triana 50, S. Pintado; Centurión 50, X. X.; La Búlgara 49, P. Ibarra; Alfanje 48, M. Caballero; Alcides 48, J. Avila; Saint Pere 48, J. Andrade; Máquina 48, X. X.; Last Pool 48, X. X.; One Eyed 44, A. Croce.

Segunda carrera, 1300 metros — Honorn 55 kilos, X. X.; Don Benito 55, X. X.; Pa los Patos 52, J. Altieri; Catata 50, G. Morales; Marjolaine 50, P. Ibarra; Volar Volar 50, A. Oubiña; Soniesca 50, J. Peres; Mundana 50, D. Fernándes; Curu Mancu II 50, X. X.; Fofo 50, X. X.; Madame Wolf 50, P. Lencinetti; Blondine 50, (dudosa); Malcriada 50, X. X.; Moon 50, J. Avila; Petit Blanche 50, J. P. Dufor.

Tercera carrera, 1300 metros — El Plumista 50, dudoso; Ñandubay 56, A. Aguilera; Marpessa 56, J. J. Lagomasino; Colibrí 54, J. P. Dufor; Sevillano 50, E. Cabrera; Madreselva II 41, P. Lencetti; Chusca 49, J. Anrdade; Jaranilla 48, P. Ibarra; Kava 45, X. X.; Espartilla 42, A. Crose; Don Pablo II 40, S. Bonifacio; Caña ed Ambar 40, X. X.

Cuarta carrera, 1600 metros — Sistrum 58 kilos, J. M. Pena; Lanús 56, J. Avila; Maniquí 50, X. X.; Cachafaz 50, N. Holmos; Bambón 50, S. Pintado; Madrugadora 48, A. Ouviña; Comrado 46, P. Ibarra; Aduar 42, S. Solis; Jaures 43, X. X.; Don Pablo II 40, S. Bonifacio.

Quinta carrera, 1300 metros — Majella 57 kilos, X. X.; Astillera 57, X. X.; Humber 55, J. Arlandini; Povera 55, X. X.; Kettle 54, E. Cabrera; Percanta 54, A. Ouviña; Modesta II 48, X. X.; Miss Pan-Khurts 53, D. Fernández; Muchinga II 53, X. X.; Mazulka 51, V. L. Pérez; Puraparada 50, A. Deriense; Cartela 50, A. Aguilera; Juwel 50, R. Martín; Alicia II 50, J. Alonso; Figura 48, J. Lagomarsino; Cuerdita 46, X. X.

Sexta carrera, 1400 metros — Chiste 59 kilos, N. Holmos; Monseñor II 56, J. M. Pena; Tableau 56, J. Pérez; Lamento 56, J. Pacin; Miñón 53, J. Andrade; Fosfato 53, J. Avila; Cápita 51, X. X.; Madreselva II 51, P. Lencetti; San Winch 50, A. Ouviña; Humber 48, J. J. Arlandini; Gallineta 48, X. X.; Ibero 47, X. X.

Resolución de la comisión de carreras—

Fué multado con $ 100 el jockey aprendiz J. Avila opr no seguir su línea en la primera carrera con el caballo Microbio.

Fué multado con $ 20 el jockey J. Pacin por correr sin estribar en la cuarta carrera.

Dr. Avelino P. Ferreira
ABOGADO
Estudio: PARANA 592

Hipódromo de Temperley

LA REUNION DE MAÑANA

Seis pruebas tiene el programa que se ha confeccionado para la reunión de mañana en el hipódromo de Temperley y en todas ellas hay buen número de anotados, por lo cual la concurrencia será tan abundante como de costumbre.

La primera carrera se largará a las 9.30 a. m., saliendo los trenes de Constitución desde las 8.30 en adelante.

He aquí los competidores y montas:

Primera carrera, 1.200 metros.— Fastidio II 58, S. Martí; Suzana 54, F. Brindo; Cartujano 52, J. Ledesma; Ruín 51, no corre; Afufa 51, J. Alcorta; Sans Coeur 51, L. Castro; Escándalo 50, A. Lhuillier; Enfin 49, X. X.; Clavileño 48, S. Acosta; Milla Man 48, E. Villarreal; Suzón II 48, J. Raggio; Retintín 48, D. Navas; Dormilón II 48, X. X.; Nelusco 48, no corre.

Segunda carrera, 1.300 metros — General Ortega 56 kilos, J. Cerano; Bell-Ville 5, G. Brindo; Cetra 54, S. Perna; Invasora 54, S. Martí; Tarasca II 54, J. Alcorta; Iole 52, F. C. Villafañe; Fendeur 52, S. Acosta; Carcamán II 52, J. Hernández; Apullán 52, T. Castro; Mignón 40, R. Rivero; Lena 50, X. X.; Margit 50, X. X.; Flirteadora 50, X. X.; Paraná 50, X. X.

Tercera carrera, 1.400 metros. — Castañazo 56 kilos, J. Hernández; Veterano 56, E. Villarreal; Macuco 56, A. Lhuillier; Helado 56, M. Arambel; Letargo 56, G. Brindo; Juancito 56, J. Ceraño; Seria 54, S. Perna; Mme. Lynch 54, X. X.; Dear Lassie 54, R. Rivero; Rub a Dub 54, D. Callejas; Lark 54, X. X.; Loco Lindo 56, X. X.; Mazamorra II 51, G. San Martín; Insula II 51, X. X.; Cetra 51. X. X.

Cuarta carrera, 1.200 metros. — Ranquela 60 kilos, D. Fernández; Flor de Cardo 58, N. López; Prise 53, F. C. Villafañe; Amica 51, T. Castro; Alicia II 51, S. Martí; La Cigarrera 50, S. Acosta; Kaseina 50, X. X.; Cabrera 50, X. X.; La Fornarina 49, E. Villarreal; Hurí 48, J. Brindo; Patética 48, J. Alcorta; Javeline 48, J. Raggio; Gallarda III 48, R. Rivero.

Quinta carrera, 1.100 metros. — Flechero 58 kilos, F. G. Villafañe; Chulón 58, J. Quinteros; Virgilio IV 58, X. X.; Flyng French 58, V. Neyra; Aníbal II 58, J. San Martín; Duro y Parejo 58, J. Ceraño; Broquette 56, D. Callejas; Leña Seca 56, J. Raggio; Cabrera 56, E. Calistro; Iniciadora 56, A. Lhuillier; Adelión 55, D. Navas; Cartujo 55, X. X.; Campo Flor 55, S. Perna; Comilla II 43, N. López; Rabanera 53, R. Gutiérrez.

Sexta carrera, 1.300 metros. — Stellaris 56 kilos, E. Villarreal; Periodista 51, J. San Martín; Juramento 58, D. Navas; Espartillar 54, S. Perna; Románico 54, J. Brindo; Baluyán 52, T. Castro; Piedra de Escándalo 50, A. Lhuillier; El Pacho 50, J. Ledesma; Genovesa 49, S. Acosta; Wellington II 49, J. Ceraño; Totó XII 49, J. Hernández; Oro del Rhin 48, X. X.

WHISKY
BUCHANAN

CUIDE SU SALUD

El 95 ojo del AGUA MINERAL EXTRANJERA
NO ES LEGITIMA

Así lo afirma el eminente profesor Sr. E. HERRERO DUCLOUX

LEA LO QUE SIGUE

Extracto de la síntesis de la relación presentada al primer Congreso Nacional de Química, por dicho profesor, y que fué publicado en "La Prensa" el 15|7|19:
"Antes de 1914, he declarado en el aula universitaria que "podría probarse sin esfuerzo que el 75 ojo de las aguas consumidas en la República eran falsas, y hoy afirmo que el 95 ojo "de las extranjeras no son legítimas, consciente de la responsabilidad que esta afirmación encierra e invitando a mis colegas y alumnos a hacer la comprobación en el laboratorio".

Si usted desea tomar agua mineral, tome VILLAVICENCIO, pues garantizamos su PUREZA ABSOLUTA.

FERROCARRIL BUENOS AIRES AL PACIFICO

EXIJAN ESTOS PRECIOS OFICIALES

Kerosene "Caloría" $ 10.60
IMPORTADO — POR CAJON

Kerosene "Luminoso" $ 10.00
DE REFINACION NACIONAL — POR CAJON

Kerosene "Luminoso" $ 9.50
EN UNIDADES DE DOS LATAS, SIN CAJON

Nafta "WICO" etiqueta verde $ 12.80
PRECIOS CORRIENTES POR CAJON DE DOS LATAS

Nafta "Wico" En los garages o en los surtidores a 30 centavos por litro

WEST INDIA OIL COMPANY

Sección Ventas: AVENIDA DE MAYO, 1134
Casa Matriz: PASEO COLON, 185 — Buenos Aires

COMPOSTURAS

¡No tire sus aparatos eléctricos descompuestos!

Nosotros nos ocupamos de su arreglo y los recibimos en cualquiera de nuestras Sucursales o en nuestra Exposición Balcarce esq. Alsina

Cía. Alemana Trans. de Electricidad

CRONICA SOCIAL

De Mar del Plata:

Con mucho éxito se efectuó esta tarde en el stand del Tiro a la Paloma el anunciado beneficio que patrocina la comisión Pro-Mar del Plata, para la defensa de la playa.

Se disputó el premio Pedro T. Pages, resultando ganador el señor Pedro Olegario Luro.

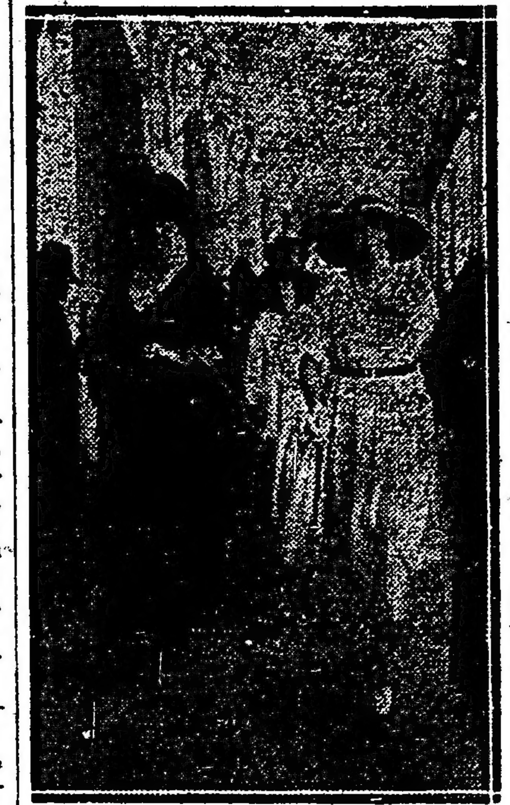

Sra. Susana Cano de Hunter y su hija Carmen

En las pollas resultaron ganadores los siguientes señores: Juan M. Bustillo, Diógenes Urquiza, L. M. Ocampo, Napoleón Paz hijo, J. Canale, E. Castelhen y Vasco Fogli.

—Para mañana organiza la dirección del Royal Hotel, un interesante concierto seguido de baile, con el que quedarán clausuradas las reuniones de moda para la actual temporada en este hotel.

—Esta tarde en el Club Mar del Plata dió el cuarto concierto de piano el señor Emeric Stefaniai, siendo calurosamente aplaudido en todas sus partes.

Sra. Elena Peña Unzué de Alzaga Unzué y señorita Elena Aldao Unzué

El interesante programa que desarrolló fué el siguiente:

Primera parte—Andante, Brahms; Sonata en si bemol Allegro vivace, Scherzo, Marcha fúnebre, Prestísimo (el viento sobre las tumbas), Chopin.

Segunda parte — Arabesca, Schumann; San Francisco caminando sobre las olas, Liszt (a pedido); Aria Mendelssohn-Liszt; Polonesa, (triunfante), Chopin.

Tercera parte — Paisaje (sobre un motivo vasco), Stefanial; Triana, Albeniz; Sueño de amor, Liszt; Venezia e Nápoli, Liszt.

—Como estaba anunciado, anoche se realizó la fiesta que el señor Federico Alvear y su señora Felisa Ortiz Basualdo ofrecían en obsequio de un grupo íntimo.

Dentro de su carácter íntimo la fiesta alcanzó brillantes proporciones.

Los elegantes salones de la magnífica residencia de los esposos Alvear ostentaban una primorosa decoración floral.

Participaron de esta fiesta, que ha dejado muy gratos recuerdos entre los concurrentes, las señoras:

Otilia Alcorta de Rodríguez, Mercedes Uriburu de Artayeta, Enriqueta Salas de Anchorena, Josefina Atucha de Jancourt, Justa Dose de Zemborain, Adela Atucha de Cueva de Vera, Hersilia Cabral Hunter de Anchorena, Sara Mezquita de Madero, Marta Unzué de Blaquier, María Luisa Quirno de Alvear, Adela Unzué de Leloir, Juana Castro Quirno de Barreto, las señoritas Josefina Cantilo Achával, Mercedes Ortiz Basualdo, Beatriz Gallardo y un numeroso grupo de jóvenes.

—El señor Adolfo Blaquier y su señora Marta Unzué ofrecerán pasado mañana una fiesta a sus relaciones.

—Continúa mejorando la señorita Celia Sommer.

—Se disputará el domingo próximo en el Golf, el premio "Mappin" para caballeros.

—En obsequio de un grupo de señoritas y caballeros de su amistad la señorita Adela Leloir Unzué ofreció ayer un almuerzo.

Asistieron las señoritas:

Mercedes Dose, María Luisa Constanzó, Dolores Anchorena Cobo, Mercedes Ortiz Basualdo, Elena Aldao Unzué y los señores Antonio Leloir Unzué, Miguel García Fernández, Jack Nelson, Daniel Ortiz Basualdo (hijo), Guillermo Peña, Horacio Gramajo y Alejandro Becú.

* * *

En el vecino pueblo de San Isidro durante la misa, que se oficiará a las 11 a. m. en la iglesia parroquial, la señorita Sofía Manzano cantará unos trozos de música sagrada.

La colecta, cuyo producto se destina a las obras de reparación del templo estará a cargo de las señoras Clotilde Palacios de Gonnet, Florencia Lezica de Tomkinson, Elena Castro Videla de Martínez, Lucrecia Campos Urquiza de Travers y Matilde Vernet Amadeo de French.

* * *

Ha provocado intenso sentimiento de pesar la noticia del fallecimiento del doctor Jaime de Nevares, ocurrido anoche en esta capital, después de sufrir las alternativas de una penosa enfermedad que lo tenía postrado hace un mes.

El doctor Nevares era un respetable caballero, con extensa vinculación por lazos de amistad y parentesco en nuestra sociedad.

Desaparece el doctor Nevares a los 39 años de edad.

Por la distinción de su trato y sus cualidades caballerescas el doctor Nevares gozaba de gran prestigio en los círculos de su actuación.

Fué profesor de procedimientos en la facultad de derecho de esta capital; ocupó el cargo de director de la Compañía de Alcohol, y de la Sociedad Anónima Quebrachales fusionados; fué miembro de la comisión de Bibliotecas Populares y asesor letrado de varias compañías nacionales y extranjeras.

El sepelio de sus restos ha de motivar sin duda una sentida manifestación de duelo.

* * *

Dará margen a una encantadora fiesta nupcial, el enlace de la señorita Elisa Malpelli Calvo con el señor doctor Teodomiro Arguello que será consagrado el 8 del próximo mes de abril en la iglesia de Las Victorias.

Actuarán como padrinos la señora Isolina Solís de Argüello y el señor Cinna Malpelli.

* * *

El martes de la semana entrante se oficiarán misas por la señora Corina Oromí de Villegas, en la iglesia de San Miguel Arcángel.

* * *

En el Pabellón Blanco, de San Isidro se realizará el 23 del corriente un festival a beneficio de la Asociación Española Mutualista de aquella localidad.

Toma parte, en el programa que constará de números muy interesantes, la señorita Berta Singermann, que recitará "La huelga de los herreros".

Las señoras Eloísa Gorostiaga de Montes de Oca y Susana del Campillo presiden la comisión organizadora de esta fiesta.

* * *

Por el eterno descanso del alma de la señorita Juana Elena Correa, se celebraron misas esta mañana en la capilla del Redentor (Larrea y Berutti), asistiendo numerosa concurrencia a la piadosa ceremonia.

* * *

Sigue acentuándose el interés despertado en nuestros círculos sociales por la fiesta náutica y la kermesse que tendrá lugar el próximo domingo en el balneario municipal de San Fernando, para allegar fondos destinados al hospital de esta localidad.

Serán levantados kioskos en que se expenderán al público, flores, bombones y diversos objetos, y se instalarán variadas diversiones, y una comisión de caballeros ha de encargarse de la parte sportiva del programa que se ha preparado, en el que figuran regatas y carreras de varias clases, habiéndose reservado una de natación, exclusivamente para señoritas.

Auspician estas fiestas las señoras Celina Somellera de Jantus, Fernanda Lastra de Terrero, María Teresa Quintana de Pearson, Petrona Cordero de Stunz, Florentina Molina de Madero y Marcelina Arabehety de Frías.

* * *

Las numerosas amistades de la señorita Amalia Montes le han presentado sus más sinceros plácemes por su formalizado compromiso con el señor Ricardo J. Casal.

* * *

El 20 del corriente principiará en la catedral, a las 5.30 p. m. la Septena de la Virgen de Dolores.

Predicará todas las tardes el R. P. Miguel de Pamplona, capuchino.

El 26, a las 8 a. m. monseñor Ezcurra dirá la misa de comunión de Regla y a las 10 a. m. el señor canónigo Anicimdo oficiará la misa solemne.

* * *

El enlace de la señorita Margarita Ponce de León con el señor José L. Trasande, será consagrado en los primeros días del mes entrante dando margen a una lucida ceremonia nupcial.

* * *

El señor Ernesto Britos y señora Julia Barreyro reunieron anoche, en una comida íntima a un grupo de amistades, con motivo de festejar una fecha de familia.

Estuvieron, entre otras, las señoritas Celia Rouquand, Angélica Tolomez, Jorgelina y Esther Drago, Amalia Reybaud, Ana María Sosa Casal, María Constanza Contreras Algorta.

* * *

En el templo de San Miguel será consagrado mañana a las 9.30 p. m. el enlace de la señorita Amalia Barletta con el señor Eduardo A. Ruiz.

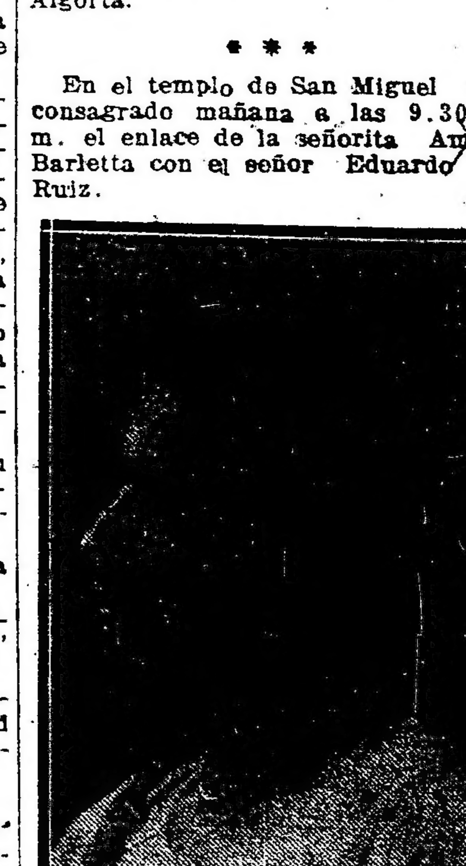

Serán padrinos de la ceremonia religiosa la señora Jerónima Cucullu de Ruiz y el doctor Clodomiro Barlett.

Los novios harán su entrada al templo, acompañados del siguiente cortejo:

Amalia R. de Barlett con Carlos Barlett, Matilde Ruiz con Eduardo Arduino (hijo), Estela Carcedo con Martín Acevedo, Celina Mercado con Ernesto D. Ruiz, Lydia Alvarado Uriburu con Bernardo Ruiz, María Elena Carbone con Julio Passeron, Graciela Pérez Tornquist ... López, María Carmen Garc... yen con Clodomiro Barlett ...

Del acto civil, serán testigos por parte de la novia, los señores ... nando Rodríguez y Ramón ... por el novio, los señores ... Cullen y Lorenzo B. Ruiz.

* * *

La numerosa concurrencia que asistió esta mañana a las ... cabo de año que se celebraron en la iglesia de San Miguel en sufragio del alma del señor Cleto S... lóma, evidenció el pesar que perdura entre sus numerosas amistades por su sensible fallecimiento.

* * *

En la iglesia de San Miguel se celebraron esta mañana unas ... por el eterno descanso del alma de la señorita Adela Irvingen, cuyo deceso fué tan sinceramente sentido entre sus numerosas relaciones.

* * *

El pesar causado por el prematuro fallecimiento del joven H... C. Cámara, se puso de manifiesto en la inhumación de sus restos ... do esta mañana en el cementerio del oeste.

Sus numerosas vinculaciones, camaradas y los directores del ... militar se congregaron en la ceremonia, donde se rindió un último tributo de cariño al amigo extinto.

* * *

El 3 del mes entrante será bendecido en la iglesia de Nuestra ... de Montserrat, a las 8 y media de la noche, el enlace de la señorita ... resa Arjó Vinós con el señor ... Ferrer Camps.

Serán padrinos, la señora ... L. de Estruch y el señor ... Arjó.

Del acto civil serán testigos por parte de la novia el señor José ... ría Rossell y por el novio Julián ... verde.

* * *

Sigue mejor, la señorita ... Haymes.

—Es satisfactorio el estado de salud del señor Gervasio Fernández Madero.

—Mejorada la señora María ... rro de García Juanicó.

—Guarda cama la señora ... Teresa L. de Landivar.

—Mejor, el señor José Vic...

—Enfermo, el señor Aurel... rro.

—Mejor, la señora María ... Etcheto de Hernández.

—Mejorado, el niño Rafael ... tilo Achával.

—Enferma de cuidado, la señora Felisa del Solar.

—Enferma la señorita ... Achával.

* * *

Han llegado:

De Pereyra, el señor Martín ... reyra Iraola.

—De Córdoba, el señor Arturo ... rranza y familia.

—De Montevideo, la señora ... Urquiza de Soler y su hija Lola.

—Del mismo punto, el doctor ... rique Palacios y los señores ... Mac Lean y Blas Achával.

—Del Tandil el doctor ... Avellaneda.

—De Mar del Plata el señor ... tiago Bianchi y señora.

—De Catamarca el doctor ... Castillo.

—De 9 de Julio, el señor Ale... dro Vadell.

—Del Rosario, el doctor ... González del Solar.

—De Necochea, el coronel ... C. Ballesteros y familia.

—De Saavedra, la señora ... Sánchez de Zapiola y su hija ...

—De Córdoba, el doctor L... ría Suárez Valdez y señora.

* * *

Han aprtido:

Para Lobos, el doctor Eduardo ... Centeno.

—Para La Sofía, el señor M... Bernal Caños, su señora Rosa ... bone y su hija María Luisa.

—Para Córdoba, el señor A... tín Villarroel.

—Para su estancia en el Neuquén el ingeniero Juan Ignacio Alsina...

—Para Mar del Plata las señoras Margarita Uriarte de Obligado, su hija Alcira y Estela Obligado ... Obligado.

—Para Entre Ríos, el señor Guillermo Frederick y su hija Hay...

—Para San Antonio el ... Francisco Santillán.

LUZ

POTENTE Y BARATA
Pidan datos o catálogos a la Compañía Argentina de Alumbrado a Alcohol. DEFENSA ... Buenos Aires

¿QUEREIS LA SALUD?
Tomad HIERRO-QUINA
BISLERI
EL APERITIVO QUE RECOMIENDAN LOS MEDICOS

INSTITUTO "NICOLAS AVELLANEDA"
VENEZUELA 1051
Incorporado a los 5 años del Nacional "Rivadavia". Director: Ant... B. Dastugue (ingeniero civil). Cursos primarios, del bachillerato, comerciales.
ACEPTA PUPILOS, MEDIO PUPILOS Y EXTERNOS
v. mzo. ...

Estudio Fotográfico de F. BIXIO y C.
Trabajos esmerados y modernos — Arte en los retratos de novios y ...
Rambla Bristol No. 138 — Mar del Plata